

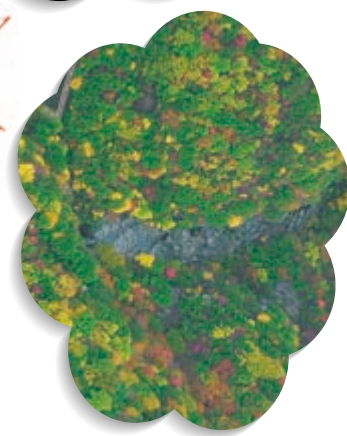

香取県天村町
もみじまつり



天の川が、いっそう美しく輝く季節 第21回 もみじまつり 11/2・3

広報

とんかかわ

2003
No.322
11

主な内容

議会だより / ごみ収集日の変更について2
選挙の投票結果 / 平成15年度村職員給与などの公表3~7
エコだより8~9
体協だより10~11
山村開発センターだより12~14
12月の行事及びお知らせ15~21
写真館22

議会だより

平成15年度 吉野郡町村議会議員研修会が開催されました。

去る10月17日に天川村山村開発センターにおいて吉野郡町村議会議員研修会が議員78名、議会事務局職員14名、総勢92名の参加のもと開催されました。

開催に先立ち、吉野郡議長会会長、車谷天川村議会議長の挨拶、来賓として大西天川村長の祝辞後『分権時代の議員の役割』をテーマに評論家 泉 和幸氏の講演を拝聴しました。講演後、懇親会を開催し、吉野郡9ヶ町村における議会運営、議員活動など意見交換



が活発に行われ短時間でありましたが終始和やかなうちに研修会を終了いたしました。



ごみの分別収集日が変わります

平成16年1月から村内全域一律になります。

燃 焼 ご み	毎 週	月曜日・金曜日
不 燃 ご み	第1・第3・第5	火曜日
資 源 1 (青)	毎 週	木曜日
資 源 2 (黄)	第 2 ・ 第 4	火曜日
粗 大 ご み	毎 週	水曜日(申し込み制)

粗大ごみについては、申し込みをしないと収集できませんので出す前日までに役場環境衛生課へ連絡してください。

12月配布のカレンダーで確認し、間違いのないよう気をつけてください。

問い合わせ

役場 環境衛生課 ☎63 - 0321(内線332)

11月9日執行 各選挙の投票結果

任期満了に伴う、奈良県知事選挙は10月23日に告示され、3人の届出により選挙戦となりました。また、衆議院議員総選挙についても、10月28日公示され、11月9日に同日の投票が行なわれ、午後8時より山村開発センター（大ホール）において即日開票されました。選挙結果については下記のとおりです。

奈良県知事選挙開票結果

当日有権者数 1,804 人
 投票総数 1,470 人
 投票率 81.49 %
 有効投票 1,427 票
 無効投票 43 票

候補者名	得票数
前田 たけし	550 票
柿本 善也	862 票
沢田 博	15 票

衆議院議員総選挙開票結果

【小選挙区】

当日有権者数 1,806 人
 投票総数 1,469 人
 投票率 81.34 %
 有効投票 1,386 票
 無効投票 83 票

候補者名	得票数
いちのせ 則保	25 票
山本 なおこ	157 票
たのせ 良太郎	1,204 票

【比例代表】

当日有権者数 1,807 人
 投票総数 1,469 人
 投票率 81.29 %
 有効投票 1,307 票
 無効投票 162 票
 （ 在外選挙人名簿登録者含む ）

政党名	得票数
自由民主党	821 票
民主党	305 票
公明党	136 票
社会民主党	15 票
日本共産党	30 票

平成15年度 村職員給与などの公表

村職員に支給される給与は、地方自治法と地方公務員法に基づき、村議会を経て定められています。

村職員の給与や定員の状況などの実態について村民の皆さんに一層のご理解をいただくため、平成15年4月1日現在の状況を公表します。

(1) 人件費の状況(普通会計決算)

区 分	住民基本台帳人口 (年度末)	歳出額(A)	実質収支	人件費(B)	人件費率 (B/A)	(参考) 13年度人件費率
平成14年度	H15.3.31現在 2,172人	千円 2,577,912	千円 49,702	千円 547,984	% 21.2	% 22.2

(注) 平成14年度の歳出額に対する人件費の割合です。人件費には、特別職の給与・報酬などを含みます。

(2) 職員給与費の状況(普通会計予算)

区 分	職 員 数 (A)	給与費				1人あたり給与 (B/A)
		給 料	職員手当	期末・勤勉手当	計(B)	
平成15年度	76人	千円 256,678	千円 60,227	千円 109,809	千円 426,714	千円 5,614

(注) 給与費は、平成15年度当初予算に計上された額であり、退職手当・共済費・特別職などの給与・報酬などは含みません。

(3) 職員の平均給料月額および平均年齢の状況(平成15年4月1日現在)

天川村一般行政職	
平均給料月額	平均年齢
314,400円	42.8歳

(注) 「一般行政職」とは、医療職、技能労務職、教育職などを除いたものです。

(4) 職員の初任給の状況(平成15年4月1日現在)

区 分		天川村	国
		決定初任給	初任給
一般行政職	大学卒	171,500円	171,500円
	高校卒	139,500円	139,500円

(5) 職員の経験年数別・学歴別平均給料月額の状況(平成15年4月1日現在)

区 分		経験年数5年以上10年未満	経験年数10年以上15年未満	経験年数15年以上20年未満
一般行政職	大学卒	-	238,700円	312,000円
	高校卒	180,500円	224,300円	259,200円

(6) 一般行政職の級別職員数の状況(平成15年4月1日現在)

区 分	1級	2級	3級	4級	5級	6級	7級
標準的な職務内容	主事補	主事	主事	課長補佐	課長補佐	課長	課長
職 員 数	1	9	9	9	7	5	7
構 成 比	2.2	19.1	19.1	19.1	14.9	10.7	14.9
参 考	1年前の構成比	2.2	19.1	19.1	19.1	14.9	14.9
	5年前の構成比	6.4	27.7	21.3	19.1	4.3	2.1

(注) 1. 天川村の給与条例に基づく給料表の、級区分による職員数です。
2. 標準的な職務内容とは、それぞれの級に該当する代表的な職名です。

(7) 昇給期間短縮の状況

区 分		一般行政職	区 分		一般行政職
平 成 14 年 度	職 員 数 (A)	81人	平 成 13 年 度	職 員 数 (A)	89人
	普通昇給期間(12月~24月を短縮して昇給した職員数(B))	0人		普通昇給期間(12月~24月を短縮して昇給した職員数(B))	0人
	比率(B)/(A)	0%		比率(B)/(A)	0%

(8)- 職員手当の状況

区 分	天 川 村			国		
	(平成14年度支給割合)			(平成14年度支給割合)		
期末手当	6月期	1.45月分	0.60月分	6月期	1.45月分	0.60月分
	12月期	1.55月分	0.55月分	12月期	1.85月分	0.55月分
勤勉手当	3月期	0.50月分	-月分	3月期	0.20月分	-月分
	計	3.50月分	1.15月分	計	3.50月分	1.15月分
	職務上の段階、職務の級による加算処理有り			職務上の段階、職務の級による加算処理有り		
退職手当	(支給率)	自己都合	勸奨・定期	(支給率)	自己都合	勸奨・定期
	勤続20年	21.0月分	28.875月分	勤続20年	21.0月分	28.875月分
	勤続25年	33.75月分	44.55月分	勤続25年	33.75月分	44.55月分
	勤続35年	47.5月分	62.7月分	勤続35年	47.5月分	62.7月分
	最高限度額	60.0月分	62.7月分	最高限度額	60.0月分	62.7月分
	その他の加算措置	定年前早期退職特別措置 (2%~20%加算)		その他の加算措置	定年前早期退職特別措置 (2%~20%加算)	
	退職時特別昇給	20年以上1号給		退職時特別昇給	1号給	
	1人あたりの平均支給額 1,797千円					

(注) 期末手当については、官民格差の大きさなどを考慮し、これに見合うよう月例給を引き下げるなど年間給与で実質的な均衡を図るため、上記3月期末手当より不遡及部分について所要の減額調整をしました。
退職手当の1人あたりの平均支給額は、平成14年度に退職した全職種に係る職員に支給された平均額です。

(8)- 職員手当の状況 (平成15年 4月 1日現在)

区 分	内 容	国の制度との同異
扶養手当	配偶者..... 14,000円 配偶者以外の扶養親族で2人まで..... 6,000円 ただし、扶養親族でない配偶者を有する場合の 1人目の子等..... 6,500円 配偶者のない場合には扶養親族のうち1人は..... 11,000円 その他の扶養親族1人につき..... 5,000円 (満16歳から22歳のこども1人につき5,000円の加算)	同じ
住居手当	借家.....月額12,000円を超える家賃を支払っている職員に対し、 負担している家賃の額に応じて最高27,000円まで支給している。 自宅.....1,000円(ただし、住宅を新築購入した場合、5年間は 2,500円)	同じ
通勤手当	交通機関(電車・バス)利用者...負担している運賃の額に応じて最高 50,000円まで支給している。 交通用具(自動車など)使用者...片道の使用距離に応じ、2,000円(2 km以上5km未満)から最高20,900円(40km以上)まで支給している。	同じ

(8)- 調整手当 (平成15年 4月 1日現在)

支給対象地域	全地域
支給率	3%
支給対象職員数	80名
支給対象職員1人あたり 平均支給年額 (平成14年度決算)	116,732円

(8)- 特殊勤務手当

職員全体に占める 手当支給職員の 割	16.3%
手当の種類 (手当数)	13
代表的な手当の 名称	一般廃棄物収集・運搬手当 看護師手当 徴税手当

(8)- 時間外勤務手当

13年度	支給総額..... 9,814,161円
	職員1人あたりの平均支給年額..... 306,692円
14年度	支給総額..... 8,675,970円
	職員1人あたりの平均支給年額..... 271,124円

(9) 特別職の報酬等の状況(平成15年4月1日現在)

区 分		給 料 月 額	期 末 手 当	
給 料	村 長	725,000円	6月期	1.7月分
	助 役	610,000円		
	収 入 役	570,000円		
報 酬	議 長	280,000円	12月期 計	1.8月分 3.5月分
	副 議 長	230,000円		
	議 員	220,000円		

(10) ラスパイレス指数(平成15年4月1日現在)

区 分	11年度	12年度	13年度	14年度	15年度
指 数	89.5	90.5	90.0	89.7	90.5

(注) ラスパイレス指数は、国と地方では職員構成が異なり、単純平均では、給与を比較できませんが地方の一般行政職と国の行政職俸給表の適用職員の俸給額とを、学歴別・経験年数別に区分し、職員数で加重平均として算出した指数です。国家公務員の給与を100としています。

(11) 定員の状況・部門別職員の状況(各年4月1日現在)

区 分		職 員 数			対前年比増加数		
部 門		平成13年	平成14年	平成15年	平成13年	平成14年	平成15年
一 般 行 政 部 門	議 会	1	1	1	0	0	
	総務企画	15	15	16	0	0	1
	税 務	4	4	3	0	0	1
	民 生	4	4	4	1	0	
	衛 生	11	11	10	0	0	1
	農 林	10	7	8	0	3	1
	商 工	4	5	5	1	1	
	土 木	4	4	4	0	0	
	小 計	53	51	51	0	2	
特 別 行 政 部 門	教 育	29	22	21	0	7	1
	小 計	29	22	21	0	7	1
公 営 企 業 会 計 部 門	病 院	0	6	6	0	6	
	下 水 道	3	3	3	0	0	
	そ の 他	9	3	2	1	6	1
	小 計	12	12	11	1	0	1
合 計		94	85	83	1	9	2

(注) 職員数は一般職に属する職員数であり、地方公務員の身分を保有する休職者、派遣職員などを含み、臨時職又は非常勤職員を除いている。

自然観察事業第12回 10月12日(日)

「きのこの学校」

指導：奈良県森林技術センター

倉谷幸作氏
河合昌孝氏
小島 靖氏
山原美奈氏

エコだより

今年も塩野区有林にて、きのこの観察会を開催しました。昨年と同じく、森林技術センターの皆様にご協力いただき、きのこ採取時の注意点や、食毒などについて教えていただきました。

昨年よりきのこの量は少なかったのですが、それでも51種類ものきのこを観察することができ、最後に恒例のきのこ鍋を皆で楽しみました。



ヌメリツバイグチ

おおきいでしょ
食べられるかな？



河合先生の説明を
みなさん熱心に聞いています



水口課長
神妙な顔で何を考えて
いるんでしょうね

おいしー
…かったですか？



採れた51種類のうち、34種は食べられるきのこでした。毒きのこは5種類で、テングタケの仲間が多かったようです。その他は不食、食毒不明でしたが、食用でもアルコールとの相性がよくないものが割合あるようですので、皆さん注意してくださいね。

きのこはご存じの通り菌類ですが、自然の中では有機物を無機物に戻す「分解」という大切な役割を担っています。植物は生産者で、私たち人間や動物は消費者ですね。

鍋に入れたきのこ

- ヒラタケ…ビン栽培はシメジとして販売
- ショウケンジ
- ニセアブラシメジ
- アミタケ…煮ると赤紫色になります
- マツタケ
- ホウキタケ…仲間に毒が多いので注意
- ヌメリツバイグチ
- ホンシメジ



自然観察事業第13回 11月8日(土)

「御手洗もみじウォーク」 指導：森林インストラクター 水谷道子先生

11月とは思えない程の陽気の中、「御手洗もみじウォーク」を開催しました。御手洗溪谷では、大小の滝と、もみじがおりなす景観に、改めて天川村の自然のすばらしさを実感しました。

もみじの賑わいもさることながら、観光客の人々の賑わいもまたすごく、大変な活気に包まれた一日でしたが、ボランティアさんや、出席者の皆さんには、ゴミ拾いをしながらウォーキングして頂き、いつものことながら頭の下がる思いです。



先生、葉っぱがなくても冬芽で見分けられるんですね。



参加者の皆さん



真っ赤に染まったもみじの下を…白黒やん…



関電つり橋上休憩所にて

エコミュージアムのトイレにご協力いただきありがとうございます。

トイレへの協力金ですが、およそ来館者の1～2割の協力金があり、3～4割の人が募金してくださっているようです。林間学校は学校によりいろいろですが、一番うれしかったのは、生徒さんから15円ずつ集めてくださった学校があったことです。洞川温泉旅館組合からもご協力いただき、本当にありがとうございました。協力金の主旨を広くご理解いただきたく、トイレ前の張り紙を下記にご紹介させていただきます。

エコミュージアムトイレ張り紙

総理府の、「森林と生活に関する世論調査」によれば、“山”や“森”を訪れた人の44%が、トイレやゴミ箱、遊歩道の整備の費用を一部負担すべきであると考えているそうです。

さて、エコミュージアムのトイレ100円。正直、「トイレ100円?トイレ100円!?’と言って責めないでーと言った感じなのですが、意識の持ち方だと思うのです。以前にも書きましたが、決して強制ではありません。良ければ子供たちには、自分たちの遊ぶ川がいつまでもきれいなようにするためと、トイレトーパーを買うためと説明してあげてください。その上でたとえ10円でも、本人に協力させてあげる(失礼な言い方でごめんなさい)のも、良い経験だと私は思うのですが…。もちろん無理にとは申しません。

ゴミを持ち帰ることや、トイレに協力するといった行為の前の意識の向上が、本当の意味での自然保護につながると思いませんか。豊かな自然をずっと残していけますように…。

10月19日開催されました

秋の村民グランドゴルフ大会の結果です

恒例の『秋の村民グランドゴルフ大会』が、10月19日（日）秋晴れの下で、老若男女78名が参加し大会が行われました。今回も昨年同様、アスレチック横の常設グランドゴルフ場を使用し、打ち上げ、打ち下ろしなどグランドとは一味違うグランドゴルフを楽しんでいただきました。

なお、今大会の上位入賞者は、『秋季吉野郡民体育大会』に出場していただきます。



上位入賞者の皆さん、『秋季吉野郡民体育大会』でも頑張ってください。

入賞者及びスコア結果

順位	一般男子の部			一般女子の部		
	氏名	大字	スコア	氏名	大字	スコア
優勝	森本 忠弘	籠山	42	堀井 スミ子	沖金	51
1位	櫻井 武	塩野	46	大山 喜代子	中谷	52
2位	植村 正和	北小原	46	東浦 千代子	塩野	52
3位	山本 行美	南日裏	47	松元 キヌ子	九尾	52
4位	辻浦 孝美	九尾	50	堀井 ときみ	中谷	52
5位	弓場 文雄	栃尾	50	櫻井 チエ子	塩野	53
6位	中久保 照幸	坪内	50	西前 静代	中谷	54
7位	植村 久継	塩野	51	竹内 恵香	中谷	54
8位	阪本 正英	洞川	51	松谷 静代	洞川	55
9位	上西 仁作	和田	52	弓場 敬子	栃尾	55
10位	新宅 一二郎	沖金	52	冢瀬 康子	中谷	55



ラウンド中のホールインワン賞

氏名	大字	氏名	大字
小林 カヅヨ	沢谷	櫻井 武	塩野
森本 忠弘	籠山	大前 房雄	坪内
山本 行美	南日裏	辰巳 秀平	沢原

体協だより

今年も盛り上がりました。

第7回「天の川マラソン」

去る11月15日(土)第7回天の川マラソンが開催され、県内外から328名ものランナーが集結し、時折秋雨の降る不安定な天候の中熱戦が繰り広げられました。開会式では選手を代表して、森本大地君(天小)と西村人美さん(洞小)による元気いっぱいの選手宣誓が行われ、その後小学生3kmの部を皮切りに5km、10kmの順にスタートし、各ランナーは晩秋の天川路を力強く駆け抜けました。当日は、天川村ボランティア連絡協議会の皆様のご協力による温かいポタン鍋サービス、天川中学校文化部の皆さんによるミニコンサート、また村内3つの郵便局からの特別賞を懸けて川合郵便局長さんとのジャンケン大会も行われ、いずれも好評で大会を一段と盛り上げていただきました。

午後2時30分頃、最後のランナーがゴールインし、ひとりのけが人もなく盛大なうちに大会を終えることができました。選手の皆さん会場周辺の皆さんをはじめ、大会にご協力下さいました全ての皆さん大変ありがとうございました。この紙面をお借りしましてお礼申し上げます。

3キロメートル(低学年の部)

順位	住所	氏名	タイム
1	兵庫県	繁田 陽介	11分43秒
2	橿原市	榎本紗也佳	14分33秒
3	橿原市	芦原 健	15分06秒
4	香芝市	池下 直樹	15分25秒
5	橿原市	中川 綾哉	15分42秒
8	天川村	柳谷 早紀	16分24秒



3キロメートル(高学年の部)

順位	住所	氏名	タイム
1	東京都	山上 拓馬	11分19秒
2	和歌山	高垣 充登	11分29秒
3	和歌山	阪本 大樹	11分45秒
4	下市町	東 光洋	12分09秒
5	山梨県	北原 直哉	12分16秒
10	天川村	水口 智博	14分00秒



5キロメートルの部

順位	住所	氏名	タイム
1	大阪府	玉置 慶輔	15分20秒
2	奈良市	南藤 宏和	16分11秒
3	大阪府	上田 周一	16分13秒
4	橿原市	芦原 徹	16分32秒
5	大阪府	高山 好哲	16分39秒

10キロメートルの部

順位	住所	氏名	タイム
1	吉野町	小林 祥英	31分28秒
2	郡山市	松本 和大	34分06秒
3	大阪府	蔵本 康孝	34分20秒
4	大阪府	鎌田 利之	35分09秒
5	郡山市	山市 敏	35分46秒

山村開発センターだより

▶ ふるさと再発見ツアー ◀

「大峯奥駆道」世界遺産登録推進イベント

秋は**十津川探訪「玉置山」**



10月19日（日）・10月22日（水）の両日とも最高の秋晴れに恵まれた十津川探訪「玉置山」南吉野の古い歴史とすばらしい自然を堪能しました。ちょっとの間でしたが1300年余り行者さんが修行のため歩いてきた「奥駆道」を歩き、絶景の霊峰「玉置山」山頂（1076m）でのお弁当。今年で2050年の歴史を持つ「玉置神社」への参拝と駆け足で回った「玉置山」でした。

10月19日（日）



10月22日（水）



参加されました
皆さんで集合写真

ハイチース
カシヤ!

玉置神社本殿前にて



てっぺんは
どこの山でも
気持ちイイ

海見えませんか?

玉置山山頂からの展望

12月

山村開発センター大ホールイベント情報

ふるさと創生資金活用事業

「大峯奥駆道」世界遺産登録推進イベント

12月13日 Sat 19時30分開演

2003 Xmas JAZZ Concert

平井 景 Special Jazz Unit For 天川村



好例の Xmas Jazz Concertです。素敵なジャズサウンドをお送り致します。
好きな方も分からないという方も一度経験したら止められません。
年に一度このときばかりは大ホールがライブハウスに変身します！

12月17日 水曜日 19時30分開演

年忘れ上方落語の会 天川 寄席



とにかく最高に笑わせてくれます。笑いの渦とはこのこと！
上方落語会より実力派の噺家がやってきます。
新作あり古典あり又、最後は大喜利で皆さんも一緒に楽しみましょー！

いずれのイベントも、詳しい内容はチラシ・無線放送致します。

センターカルチャー教室 募集します

センターでは初めて寄せ植え教室を開催することとなりました。



クリスマス用 お正月用に玄関などに飾れる
素敵な寄せ植えを作ってみませんか？



いずれもクリスマス用の寄せ植えですがあくまでこの作品はイメージです。

* 開催日時

クリスマス用 12月15日 月曜日
お正月用 12月16日 火曜日
いずれも午後7時30分より

* 開催場所

山村開発センター大ホールにて

* 募集人員

クリスマス用 お正月用とも 各20名

* 参加費(材料費)

いずれの作品も 3000円
参加費は苗・用土代金です。鉢はご持参して下さい。

* お申込み

12月10日までにセンター事務室までお電話下さい。 ☎63 - 0321

* 講師

平園芸店 平 美千代先生です。
詳しくはセンターまでお問い合わせ下さい。お待ちしております。



お知らせ

～ 老人医療費助成制度 (老) 老対象者・ 幼児医療費助成制度 (幼) 幼対象者の方へ～

老人医療費助成制度 (老) 老対象者

外来の場合・・・自己負担額は医療費の1割

ただし、1ヵ月の負担額が、12,000円を超えた場合は、超えた分について払いを受けることができます。
 また、村民税非課税の世帯に属する方は、1ヵ月の負担額が、8,000円を超えた場合は、超えた分について払い戻しを受けることができます。

入院の場合・・・自己負担額は医療費の1割

ただし、同一の医療機関での世帯の負担額が1ヵ月に40,200円に達したときは、その後の自己負担はありません。
 また、次の 及び の場合には、負担額が1ヵ月にそれぞれ以下の基準を超えたときは、40,200円との差額部分について払い戻しを受けることができます。
 市町村民税非課税の世帯に属する方・・・・・・・・・・・・・・・・・・24,600円
 市町村民税非課税の世帯に属する方で世帯全員の所得が
 一定基準額以下の方等・・・・・・・・・・15,000円

幼児医療費助成制度 (幼) 幼対象者

老人医療費助成制度 老対象者の外来の場合と同様です。

手続の際必要ですので領収証は大切に保管しておいて下さい。

▶ 問い合わせ先 役場 住民課福祉医療係 ☎63-0321(内線163) ◀

馬佐岩森線交流ふれあい道路整備促進親睦グランドゴルフ大会

馬佐岩森線交流ふれあい道路整備促進親睦グランドゴルフ大会が3町2村(大淀町・吉野町・下市町・黒滝村・天川村)で、11月11日(火)悪天候の中、下市中央公園グランドに

おいて開催されました。天川村からは19名の方が参加され悪条件にもかかわらず健闘していただきました。

三浦鉄夫	洞川	大前	豊	栃尾
松谷静代	洞川	弓場	文雄	栃尾
新宅一二郎	沖金	弓場	敬子	栃尾
冨瀬康子	中谷	上西	仁作	和田
西前静代	中谷	植村	久継	塩野
山本行美	南日裏	櫻井	隆志	塩野
西岡秀一	坪内	桜井	武	塩野
吉田道夫	九尾	東浦	千代子	塩野
辻浦孝美	九尾	桜井	千工子	塩野
松元キヌ子	九尾			



製造事業所の皆様へ

工業統計調査にご協力ください

平成15年工業統計調査を12月31日現在で行います。

この調査は、製造業を営むすべての事業所を対象として、その活動実態を明らかにすることを目的として調査します。

調査結果は、国や地方公共団体の行政施策の重要な基礎資料として利用されると共に、企業、大学などでの研究資料、小・中・高等学校の教材など、広く利用されているところです。

調査の実施に当たっては、本年12月から来年1月にかけて調査員がお伺いします。年末年始のお忙しいところ恐縮ですが、調査票の記入・提出についてご協力くださいますようお願いいたします。

なお、調査票に記入して頂いた内容については、統計法に基づき秘密が厳守され、統計以外の目的に使用されることは絶対にありませんのでご安心ください。

役場企画財政課 統計係 ☎ 63 - 0321 (内線152)

消防署からのお知らせ

来る12月21日(日)~31日(水)まで歳末火災予防運動が実施されます。各ご家庭におかれましてもお正月準備などで慌ただしいこの時季、火を使用する機会が多くなりますので、火の取り扱いには十分注意しましょう。

なお、これからの季節は特に暖房器具による火災が多発していますので、次の点に注意すると共に今一度石油ストーブなど暖房器具の正しい取り扱い方法を確認しましょう。

カーテンなど燃えやすいものの近くでストーブを使用しない。
ストーブの上に洗濯物を干さない。
確実に火が消えてから給油する。

誤ってガソリンを使用しない。
ストーブをつけたまま寝ない。
外出の際は必ず消火を確認する。
室内の換気をこまめにする。



中吉野広域消防組合 天川出張所

てんいち先生



平成16年度 自衛隊生徒募集

1. 受付期間

平成15年11月4日(火)~平成16年1月6日(火)まで(締切日厳守)

2. 応募資格

日本国籍を有し、平成16年4月1日現在、15歳以上17歳未満(昭和62年4月2日から平成元年4月1日までに出生した者)の男子で中学校卒業者又は中等教育学校の前期課程修了者。



3. 試験

(1) 1次試験日 平成16年1月10日(土)

(2) 試験場 奈良県社会福祉総合センター(橿原市大久保町320番地11)を予定
近鉄畷傍御陵前下車にて徒歩約3分

(3) 1次合格発表 平成16年1月19日(月)

(4) 2次試験日 平成16年1月23日(金)から26日(月)までの間の指定する1日

4. 申込み・問合わせ先

〒637-0004 五條市今井5丁目1-12

自衛隊五條募集事務所

☎ 07472-2-3789

受付時間 9:30~18:30



車の登録を奈良ナンバーに

◎ 普通自動車などは、自動車税として県に!

◎ 軽自動車などは、軽自動車税として市町村に!

あなたの住んでいる街の身近な行政のために、奈良ナンバーに登録変更をお願いします。

~登録の手続きについてのご相談は~

普通(小型自動車)・・・近畿運輸局奈良運輸支局登録課

奈良市南京終町2丁目322-3 ☎ 0742-61-6435

軽自動車・・・軽自動車検査協会奈良事務所

奈良市南京終町3丁目404 ☎ 0742-61-2011

自動車税・自動車取得税についてのご相談は

奈良県自動車税事務所 ☎ 0742-61-3095

軽自動車税についてのご相談は、現在お住まいの市町村役場まで!

個人事業税とは

県内に事務所や事業所を設けて事業を行っている個人、あるいは事務所や事業所を設けないで行う事業については、住所や居所を事業所と見なして納めていただく税金です。

税額の計算方法

$$\left(\begin{array}{c} \text{前年中の事業の所得} \\ \text{(総収入金額 - 必要経費)} \end{array} - \begin{array}{c} \text{各種控除} \\ \text{(事業主控除等)} \end{array} \right) \times \begin{array}{c} \text{税 率} \\ 5\% \end{array} = \begin{array}{c} \text{税 額} \end{array}$$

* 各種控除

事業主控除 年290万円（事業期間が1年未満の場合は、月割りいたします。）
損失の繰越控除（青色申告者のみ）・被災事業用資産の損失の繰越控除・事業用資産の譲渡損失控除及び繰越控除（青色申告者のみ）
（所得税の「青色申告特別控除」・「基礎控除・配偶者控除・扶養控除等」各種控除の制度はありません。）

* 税率

一部事業については、4%（畜産業等3業種）・3%（助産婦業等3業種）となります。

その他

納期は、第1期分 8月1日から8月31日まで

第2期分 11月1日から11月30日まで

（上記税額を2回分けて納めていただきます。）

口座振替の方法もありますので、お申し出下さい。

吉野県税事務所
課税課 課税係（個人事業税）
TEL 07463 - 2 - 2687

不動産取得税とは

土地や家屋を売買、贈与、新築などにより取得した場合、その不動産が所在する都道府県において、その取得した人に1回限り納めていただく税金です。

税額の計算方法

$$\text{家屋・土地の固定資産評価額（課税標準額）} \times \text{税 率（4\%）} = \text{不動産取得税額}$$

* 各種軽減措置

- 1 土地（宅地等の取得）を17年12月31日までに取得された場合、評価額の2分の1が課税標準額となります。
- 2 平成15年4月1日から平成18年3月31日までの間に不動産を取得された場合は、税率が1%軽減され、3%となります。
- 3 住宅及び住宅用土地の取得については、軽減措置がありますので、最寄りの県税事務所でお尋ね下さい。

吉野県税事務所
課税課 課税係（不動産取得税）
TEL 07463 - 2 - 2687

平成16年度奈良県立奈良高等学校通信制課程募集案内

県立奈良高等学校通信制課程募集案内

- ▷資格：中学校卒業又は平成16年3月卒業見込みの者等
- ▷願書配布：2月1日（日）から3月25日（木）まで同校で配布（来校日時を事前に同校へ連絡してください。）
- ▷出願日程：3月2日、3日、7日、19日、21日、23日、26日（いずれの日も午前9時から午後4時まで。ただし、26日については午前9時から正午まで。）
- ▷提出書類等：入学願書、調査書、写真3枚（たて3.0cm×よこ2.4cm）、切手90円分
- ▷入学者の選抜：調査書及び面接により行います。
入学願書、調査書の請求・提出など詳細は、同校へお問い合わせください。
（〒630 - 8113 奈良市法蓮町836 ☎0742 - 23 - 2855）

平成16年度入学希望者への学校説明会の開催

- ▷日時：平成16年1月18日（日）午後2時～3時30分
- ▷主催・会場：県立奈良高等学校
- ▷説明内容：通信制課程の学習及び入学者選抜等について
- ▷参加対象：平成16年度通信制課程への入学を希望する生徒、保護者及び中学校関係者
参加希望者は、事前に同校へ連絡してください。
（〒630 - 8113 奈良市法蓮町836 ☎0742 - 23 - 2855）

担当：学事係 奥田 智
☎0742 - 22 - 1101
（内線5257）

紀伊参詣道ルール(仮称)の募集

世界遺産登録をめざす「紀伊山地^{きいさんち}の霊場と参詣道」は、人類共有のかけがえのない財産であり、将来に向けてその価値を伝えていく必要があります。

そのため、参詣道を訪れる人に守ってもらうルールをみんなで考え、普及させていくことにより、地域だけでなく来訪者にも参詣道を守る意識をもってもらい、後世まで引き継いでいきたいと考えています。

参詣道を地域の大切な資源として保全していくため、皆さんの考えるルール（5つまで）を是非お寄せください。

応募いただいたルールを参考に、三重県、奈良県、和歌山県の3県でとりまとめのうえ、平成16年度に公表する予定です。

（例）

- ・ゴミは捨てないですべて持ち帰る
- ・動物や植物はとらないで大切に守る

紀伊山地の霊場と参詣道ルート図



【問合せ先】奈良県企画部地域政策課 広域連携グループ

☎0742 - 22 - 1101（内線2521 2522）

第55回 人権週間について

奈良地方法務局
奈良県人権擁護委員連合会

「世界人権宣言」は、基本的人権及び自由を遵守し確保するため、世界のすべての人々とすべての国々とは達成すべき共通の目標として、昭和23年（1948年）12月10日の第3回国際連合（以下「国連」という）総会において採択されました。

国連は、世界人権宣言採択を記念して、採択日の12月10日を「人権デー（Human Rights Day）」と定め、加盟国に対し、人権擁護活動を推進するための各種行事を実施するよう要請しています。

法務省及び全国人権擁護委員連合会では、従来から、関係機関等の協力を得て、「人権デー」を最終日とする1週間（12月4日から10日まで）を「人権週間」と定め、世界人権宣言の意義を訴えるとともに人権尊重思想の普及高揚に努めてきたところですが、本年も、12月4日から10日までを「第55回人権週間」と定め、広く国民に人権デーの意義を訴えるとともに人権意識の高揚を図ることとしています。

そこで、法務省と全国人権擁護委員連合会では、本年の人権週間には、

平成15年度啓発活動重点目標

「育てよう 一人一人の 人権意識

身近なことから人権を考えてみませんか」のほか

女性の地位を高めよう

子どもの人権を守ろう

高齢者を大切に作る心を育てよう

障害のある人の完全参加と平等を実現しよう

部落差別をなくそう

アイヌの人々に対する理解を深めよう

外国人の人権を尊重しよう

HIV感染者やハンセン病患者等に対する偏見をなくそう

刑を終えて出所した人に対する偏見をなくそう

犯罪被害者とその家族の人権に配慮しよう

インターネットを悪用した人権侵害は止めよう

性的指向を理由とする差別をなくそう

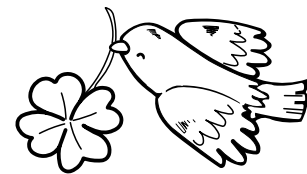

を強調事項と定めて啓発活動を実施することとしております。

国の教育ローン（国民生活金融公庫）

入学金や授業料、アパートの敷金や家賃など、入学時や在学中に必要な資金を融資する公的制度として、国民生活金融公庫の「国の教育ローン」があります。融資金額は学生・生徒お1人につき200万円以内、返済期間は10年以内（在学中は元金の据置が可能）です。

照会先 国民生活金融公庫奈良支店 ☎ 0742-23-8041
融資相談係 今岡・角崎まで

おしえて!

ドクター



Vol.43

「膝関節水症」

これは、膝関節に水がたまった状態を指すもので、病名ではありません。原因には様々なものがあり、また、どの年代でも起こります。小学生では、主に先天的な異常なかでも、膝の関節でクッションの役割をする軟骨(半月板)の形の異常や、関節の袋の異常によって、起こります。

中学生や高校生では、先天性な病気に加えて、長時間の激しい運動、つまり運動のしすぎで起こることがよくあります。

三十歳〜四十歳代では、あまり多くはないものの、原因不明の「特発性膝関節水症」と呼ばれる病気が女性にみられ、リウマチとの区別が必要になります。

五十歳ごろになると、老化現象が始まり、関節の軟骨が弱くなります。同時に、筋肉の力が落ちて関節の安定性が悪くなり、水がたまります。

それ以降の年代になると、関節の軟骨がすり減り、いわゆる変形性膝関節症となり水がたまりますが、やはり女性に、また肥満気味の人に多く見られます。いずれの状態でも、「水」そのものを気にかける必要はありません。関節に炎症が起きたときに水がたまるわけで、例えて言うと、「風邪を引いて鼻の粘膜に炎症を起こし、鼻水が出る」ようなものです。治療は、「風邪を治す」と同じで、原因となる病気そのものに対する処置が重要となります。特に、若い人の場合には手術を必要とするものが多く、またそれ以外の年代でも、正しい診断のもとに治療を受ける必要があります。膝が腫れたときには、かかりつけ医もしくは整形外科医にご相談ください。

各種無料健康相談
奈良県医師会

◆整形外科に関する健康相談

日時 12月16日(火)午後2時〜3時
問い合わせ 奈良県医師会 整形外科部会(担当 仲川)

要予約 12月9日(火)まで
◆目の健康相談口
日時 12月9日(火)午後2時〜3時
問い合わせ 奈良県医師会 眼科医会(担当 辻本)
予約不要

◆こどもの健康相談
日時 12月4日(木)午後2時〜午後3時
問い合わせ 奈良県医師会 小児科医会(担当 辰巳)
要予約 12月3日(水)まで

◆内科疾患に関する健康相談
日時 12月19日(金)午後2時〜3時
問い合わせ 奈良県医師会 内科部会(担当 小西)
要予約 12月12日(金)まで

◆精神科健康相談口
日時 12月18日(木)午前10時〜11時
問い合わせ 奈良県医師会 精神神経科部会(担当 出山)
事前予約が必要、定員になり次第締め切り

各種健康相談の実施場所
奈良県医師会館
1階 県民健康サービス室
(近鉄八木駅下車徒歩7分)
☎0744 22 8502

今月の主な行事 & お知らせ
DEC

12月の消費生活相談室
相談室では、消費生活にかかっているいろいろな相談に応じます。秘密は厳守しますので、お気軽にご相談ください。
場所 川上村役場 ☎0746 5 2 0111
日時 毎週火曜日13時〜16時

12月の登記無料相談室
奈良法務局では、毎月2回登記無料相談を実施しています。
場所と日時 大淀町役場 ☎52 5501 12月10日(水)

川上村役場 ☎07465 2 0111 12月24日(水) 両日とも 13時〜16時
12月の定期出張相談室
地域に密着した児童福祉行政を行うため、毎月定期出張相談を実施しています。
日時 12月5日(金) 10時30分〜16時

高田こども家庭相談センター ☎0745 22 6079
場所 下市町保健センター
相談担当者 児童福祉司・心理判定員 各 1名
相談申込 事前に予約してください。
日時 12月4日(木) 13時30分〜16時
場所 なら100年会館(中水1-1) 奈良市三条宮前町7番1
講演会
講師 弁護士 野間督司氏
演題 暮らしの中の人権
主催 奈良地方法務局・奈良県人権擁護委員連合会
問合せ 奈良地方法務局人権擁護課 ☎0742 23 5457

人権週間講演会
日時 12月4日(木) 13時30分〜16時
場所 なら100年会館(中水1-1) 奈良市三条宮前町7番1
講演会
講師 弁護士 野間督司氏
演題 暮らしの中の人権
主催 奈良地方法務局・奈良県人権擁護委員連合会
問合せ 奈良地方法務局人権擁護課 ☎0742 23 5457

写真館



写真提供者：平恵子様
小坪谷と布引谷出合付近
(10月31日撮影)



写真提供者：更谷定代様
洞川龍泉寺境内の紅葉
(10月30日撮影)

天川村民憲章

(平成10年1月1日制定)

私たちは、古い歴史と大自然の中で育まれた天川村民であることに誇りを持ち、一人ひとりが生きがいのある村づくりをするためこの憲章を制定します。

誰もが満天に輝く星のように

一人ひとりが光り輝き、互いの人権を確かめ、共に生きるあたたかい村にしましょう。

ふれあい、支えあい、楽しみあえる福祉の村にしましょう。

誰もが天と地の恵みで育つように

郷土の歴史から古きを学び、新しい文化を創造する村にしましょう。

共に学び語りあう、生涯学習の村にしましょう。

誰もが清らかで力強さのある流れのように

スポーツに汗を流し、働く厳しきの中にも明日への希望と喜びを感じる村にしましょう。

自然と共に生き、豊かで活気みなぎる村にしましょう。

天の国 木の国 川の国



村の花
オオヤマレンゲ

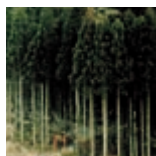

村の木
杉

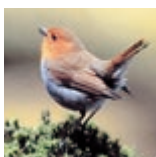

村の鳥
コマドリ

広報 てんかわ

平成15年11月30日発行 通巻322号

人口 2,154人(-1) 男1,009人(-1) 女1,145人(±0)
世帯数 838戸(+1)

2003年10月31日現在 ()内は前月との比較

発行/天川村役場 〒638-0392 奈良県吉野郡天川村大字沢谷60番地
TEL: 0747-63-0321 FAX: 0747-63-0329 企画・編集/広報係(内線220)
URL: http://www.vill.tenkawanara.jp/ E-mail: tenkawa@vill.tenkawanara.jp