



The river of heaven

心のかき

Tenkawa



6

No.448

2014年6月1日発行

天の国 木の国 川の国

小学生によるあゆの稚魚放流

天川村農業委員会だより

～天川村特産物奨励事業～

VOL.1

◇はじめに

「どろがわいも」と呼ばれるイモが、古くから天川村で栽培されてきました。しかし近年では品種改良を重ねたおいしいジャガイモに押され、いつしか栽培する人が激減し、平成23年の災害の被害も受けて、ピーク時では村内で栽培者1人という時期もありました。

このイモは見た目は薄いピンク色の皮で煮崩れしにくいという特徴をもっていました。そこで専門機関へ調査を依頼すると、天川村固有の品種ということが判明し、絶やしてはならないということで農業委員を中心に「どろがわいも」の試験栽培を実施することとなりました。

また遊休農地の解消を図る為、天川村役場近くの現在耕作されていない農地をお借りして試験栽培場としました。

◇4月10日（木）農地の復元

農地の状況

- ・面積約500㎡。
- ・大きなカヤが生えている。
※近隣住民が長く生えていたカヤを刈ってくれていた。
- ・マルチを敷いて草が生えないようにしていたが、月日が経ち土の中にマルチやカーペット・ブルーシート等が埋もれていた。



活動の状況

1、雑草・カヤの除草作業・カヤの根を掘り起こす



2、耕運機で徐々に土をおこす（2回～3回）



3、農地の復元



今後の作業予定

- ・土づくり
- ・防護柵設置（電気柵）
- ・種イモ植え

※試験的にどろがわいもの秋植えも考えています。

※どろがわいもの他にヒエやアワ等を植える予定をしています。

※試験場の一部を利用して小学生とサツマイモ栽培体験を計画中。

「天川村名水まつり」の開催結果について

観光シーズンの幕開けとなる第26回天川村名水まつりを洞川エコミュージアムセンター周辺において4月29日（祝・火）に開催いたしました。

今年も、「自然を学ぶ、自然に親しむ」をメインテーマに、毎年好評の親子アメノウオ釣り大会をはじめ、野草の観察と山菜の試食会、水生昆虫の観察会、ストーンペイント教室、木の枝クラフト教室という4つの自然体験コーナーを実施しました。

残念ながら当日の天候が雨だったため、参加者は昨年に比べかなり少なかったのですが、その分ゆったりと体験して頂きました。

（親子アメノウオ釣り大会：88名、自然体験コーナー：計97名）

また、会場内に設置しました「参加協力金箱」には合計17,858円の募金をいただきました。

専門の講師の先生のアドバイスを受けながら、子どもから大人まで、参加者同士のふれあいを通じて豊かな天川の自然を満喫していただいたことと思います。

ご協力いただきました各種団体のみなさま、ありがとうございました。

身近なものも、やり方・見方を変えると、けっこう楽しいですよ！



防災 てんかわ

第23回

◆ 災害への備えは万全ですか ◆

今年もまもなく梅雨を迎えますが、みなさまの家庭での災害への備えは大丈夫でしょうか。

5月初めには、各ご家庭に地区の防災マップをお配りさせていただきましたが、出水期を前に各ご家庭で今一度、家の周りの安全点検をお願いします。また、災害時いざという時にはどこへ避難するのか、普段から話し合っておくようにしましょう。

中央・洞川地区の防災備蓄倉庫が完成しました

平成25年度において整備を進めていました中央地区・洞川地区の防災備蓄倉庫が完成しました。

これにより、村内全地区において地域の方々が3～5日間生活できるだけの水・食糧を備蓄しています。

なお、担架やレスキューセットなどの資機材、毛布など避難所で必要となる物品も備蓄していますので、今後みなさまの地区で行われる避難訓練などの際に確認してくださいませようお願いします。

また、みなさまのご家庭でも非常持出袋の確認など災害への備えをしてください。



村立体育館防災倉庫（洞川）



天川小学校防災倉庫（沢谷）



天川村山村開発センター防災倉庫（沢谷）

地区で実施される避難訓練に参加しましょう

今年度も村内数地区において、避難訓練を計画していただいております。

村では、地区の方々のご協力をいただきながら「自分の命は自分で守る」をテーマに防災対策に取り組んでおりますが、災害時の備えとして、みなさま方一人一人が、実際に防災訓練で避難や避難所生活などを体験していただくことが最も効果的だと考えます。

みなさまの地区で避難訓練が実施される場合には、積極的に参加くださるようお願いいたします。



南日裏防災倉庫

奈良県消防操法大会

この大会は、消防団員の消防操法技術の向上と士気の高揚を図り、なおかつ、火災時における迅速的確な消火活動をすることを目的に、2年に1回開催されています。

開催される種目は、消防車を使うポンプ車操法の部と、本村が出場する可搬式小型ポンプを使う小型ポンプ操法の部の2つがあります。

本村は、吉野郡9町村の代表として県内12市郡選抜チームで競い、優勝したチームは全国大会に出場となります。

現在、村の代表として選ばれた操作員6人は、8月21日の本大会に向けて、消防署の指導のもと4月23日から毎週3回(月・水・金)の夜間練習に励んでいます。

役場駐車場や旧天川小学校の体育館で、5月の3週目までは、整列や敬礼などの礼式訓練と基礎体力づくりを、4週目以降は、ホースや吸管を使用した練習をしています。

本番に向けてますます訓練は厳しくなりますが、頑張りますので応援よろしくお願いします。



全国瞬時警報システム（Jアラート）の訓練をします

全国瞬時警報システム（Jアラート）とは、武力攻撃に関する有事情報や緊急地震速報など、対処に時間的余裕のない緊急情報が国から発信された場合、人工衛星を介してその情報を受信し、防災行政無線のスピーカーから24時間体制で自動的に放送するシステムです。

放送する緊急情報は、次のとおりです。

①緊急地震速報（震度5弱以上に限る）

※緊急地震速報については、直下型の地震が発生した場合など、揺れの前に間に合わないといった技術上の限界があることから、放送が遅れたり、行わない場合があります。

②弾道ミサイル情報

尚、天川村では、全国瞬時警報システムの全国一斉の緊急情報伝達訓練を下記のとおり実施する予定です。

日時：平成26年6月5日（木）午前10時15分

当日は、戸別受信機や屋外のスピーカーより大音量で音声が流れますが、大切な試験ですのでご理解・ご協力よろしくお願いします。

子育て世帯臨時特例給付金・臨時福祉給付金のお知らせ

- ・平成26年4月から消費税率が8%へ引き上げられました。
- ・増税による負担を緩和するため、低所得者や子育て世帯を対象に給付金が支給されます。
- ・この措置は暫定的・臨時的なものであり、給付金は1回きりの支給となります。
- ・現在、天川村役場では給付に向けた準備を進めているところです。
- ・具体的な給付の方法や時期が決まり次第、広報紙などでお知らせします。

1 給付金の種類

※両方の給付金の受給条件に当てはまる方は、臨時福祉給付金のみ支給されます。

●子育て世帯臨時特例給付金

- ・子育て世帯を対象とした給付金です。

●臨時福祉給付金

- ・所得の低い方を対象とした給付金です。

2 給付金の支給対象者

- ・どちらの給付金も平成26年1月1日時点で住民登録がされている市町村で支給されます。
- ・平成26年1月2日以降に引越し等で天川村に転入されてきた方は、1月1日に住民登録があった市町村へお問い合わせください。
- ・平成26年1月2日以降に生まれた方や、1月2日以降に亡くなった方は支給対象外となります。

○子育て世帯臨時特例給付金

- ・平成26年1月分の児童手当（特例給付を含む）を受給している方で、平成25年の所得が児童手当の所得制限限度額に満たない方

ただし、以下の場合などは対象外です。

- ・臨時福祉給付金に該当する場合
- ・生活保護制度の被保護者となっている場合

●臨時福祉給付金

- ・平成26年度村民税均等割が非課税の方

ただし、以下の場合には対象外です。

- ・課税されている人の扶養親族等の場合
- ・生活保護制度の被保護者となっている場合

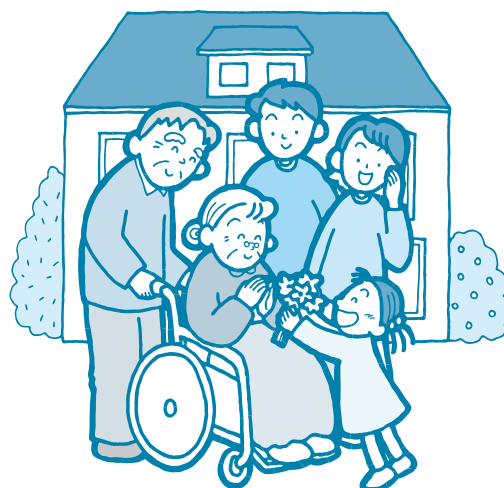

3 給付金額

※給付金は特別な事情がない限り、金融機関の口座への振り込みで給付します。

○子育て臨時特例給付金

- ・対象児童1人につき10,000円

●臨時福祉給付金

- ・対象者1人につき10,000円

支給対象者のうち、次のいずれかに該当する場合は1人につき5,000円が加算されます。

- ・老齢基礎年金、障害基礎年金、遺族基礎年金等の受給者など
- ・児童扶養手当、特別障害者手当等の受給者など

4 申請方法

- ・これらの給付金は、対象者からの申請によって給付されるものです。
- ・対象者であっても申請が行われないと給付はされませんので、ご注意ください。
- ・申請手続き（方法や時期等）は、詳細が決まり次第、お知らせします。

児童手当を受給している公務員の方へ

- ・公務員（国家公務員・地方公務員）の方においても、子育て世帯臨時特例給付金は、平成26年1月1日時点の住所地の市町村役場で支給されます。

※給付金の受給は、上記住所地の市町村役場で申請が必要です。

- ・給付要件等は、公務員の方も公務員でない方も同じです。
- ・ただし、申請には、所属庁から交付される「子育て世帯臨時特例給付金申請書」と「児童手当（特例給付）受給状況証明書」を使用します。これらの書類が職場で交付されましたら、申請開始時期まで大切に保管してください。

お問い合わせ先 健康福祉課 ☎63-9110

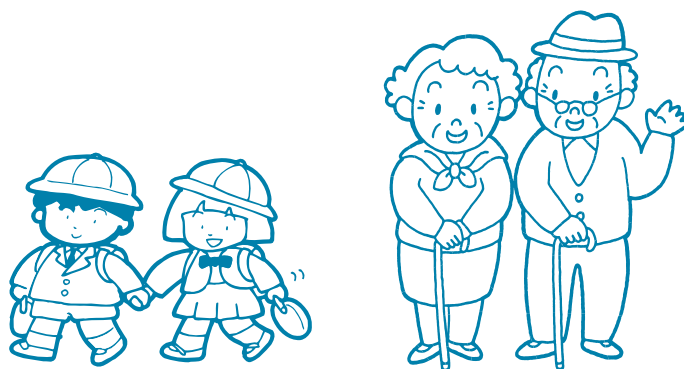

保健事業のお知らせ

健診（検診）が始まります！

今月は、いよいよ各種健診（検診）が始まります！実施日が近づきましたら、お申し込みいただいた方に個別にご案内を送付します。正確な検査結果をえるためにも、注意事項を守って受診してください。各検診の実施日は、次の通りです。みなさんのお越しをお待ちしています！

子宮（頸部）がん検診	6月17日（火）
特定健康診査 後期高齢者健康診査 大腸がん検診・肺がん検診 肝炎検診・骨粗しょう症検診	6月18日（水）、19日（木）



うさちゃんくらぶのお知らせ

お子さま同士の遊び場に、また保護者の方の交流の場に、皆さまのお越しをお待ちしております。詳しくは、後日郵送しますご案内をご確認ください。

日 程	時 間	会 場	申込み
6月11日（水）	10：00～11：00	天川幼稚園	要



- 参加対象・・・生後4ヶ月～幼稚園入園前までの親子
- 内 容・・・園児のお兄ちゃんやお姉ちゃんとの交流会
- 持 ち 物・・・うわばき、タオル、お茶、着替え（汚れた時用） など

***** 送迎を希望される方は、前日までにご連絡ください *****

乳がん個別検診のご案内

6月より乳がんの個別検診の受付を実施しています。受診を希望される人は下記までお申込み下さい。今まで乳がん検診を受けたことがない方、乳房に心配のある方、特にこれまでの検診で「経過観察」や「要精密検査」などの判定の方は、積極的に受診ください。

- 受 診 対 象：天川村に住民票をおく、40歳以上の女性
※受診回数は2年に1度とされています。
昨年受診された方は今年度受けることができません。
- 受 診 病 院：町立大淀病院
※受診を希望される病院に各個人でご予約の上、受診ください。
- 個人負担金：1,500円
- 申 込 み 方 法：ほほえみポート天川窓口へお越し下さい。受診券を発行します。
- 申込み受付期間：平成27年2月28日まで

※また、日ごろの自己検診が乳がんの早期発見にはとても重要です。正しい方法を理解し、日ごろから実施するよう心がけてください。

※自己検診の方法についてのパンフレットをご希望の方は下記までご連絡ください。

子宮がん個別検診のご案内

6月より子宮がん個別検診の受付を実施しています。この検診は、直接医療機関で検診を受けていただく個別検診を実施しています。子宮がん検診（集団）に、体調不良などで受診できなかった人もこの機会にぜひ受診ください。詳しくは、下記までお問い合わせください。

- 受診対象：天川村に住民票をおく、20歳以上の女性。
- 受診病院：奈良県下で子宮がん（婦人科）検診を実施している医療機関
(個人でご予約の上、受診してください。)
- 個人負担：2,000円
- 申込み方法：ほほえみポート天川窓口へお越し下さい。
受診券を発行します。
- 申込み受付期間：平成27年2月28日まで

下記の生年月日に当てはまる方は平成26年度の個人負担が無料となります。この機会に是非受診して下さい。



乳がん検診

40歳 昭和48年4月2日～昭和49年4月1日
45歳 昭和43年4月2日～昭和44年4月1日
50歳 昭和38年4月2日～昭和39年4月1日
55歳 昭和33年4月2日～昭和34年4月1日
60歳 昭和28年4月2日～昭和29年4月1日

子宮がん検診

20歳 平成5年4月2日～平成6年4月1日
25歳 昭和63年4月2日～平成元年4月1日
30歳 昭和58年4月2日～昭和59年4月1日
35歳 昭和53年4月2日～昭和54年4月1日
40歳 昭和48年4月2日～昭和49年4月1日

歯の衛生週間・・・6月4日～10日

私たちの命をつなぐ食事、家族や友人との楽しい会話など、私たちのなげないひとときを支えている大切な歯。

近年、予防歯科という考えがますます重要になってきました。大切にすれば、一生自分の歯で過ごすことができます。

黙って働くあなたの歯への感謝を、毎日の習慣にしてみませんか？



☆心の健康相談のご案内

臨床心理士による心の健康相談会を開催します。一人で抱えている悩みのある方、気持ちがあすっきりとせず不安のある方など、どなたにもお申込みいただけます。相談は無料で、個別相談となっておりますので、予約制です。相談を希望される方は、下記までお申込みください。相談の内容などの秘密は、固く守られます。この機会をぜひご利用ください。

開催日：6月30日（月） 会場：ほほえみポート天川
内容：個別相談（臨床心理士の先生お1人との相談となります。）

検診や教室等の内容や申込み方法、その他、疑問な点やご不明な点につきましては、ほほえみポート天川 保健師までお問い合わせ下さい。

連絡先 ☎63-9110



・ごみ収集 6月の予定表

日	曜日	国保診療所		ほほえみポート天川 保健事業	ごみ収集
		午前 (受付 午前8:30 ~11:00)	午後 (受付 午後1:30 ~3:30) <small>(木曜日のみ午後2:00~3:30)</small>		
16	月	診察	診察		燃焼
17	火	診察	検査日	子宮がん検診	資源1
18	水	診察	診察	特定健診	(予約) 粗大
19	木	診察(松村医師)	診察(西尾医師)	特定健診	不燃
20	金	診察	診察		燃焼
21	土	閉館日			
22	日	閉館日			
23	月	診察	診察		燃焼
24	火	診察	検査日		資源1
25	水	診察	診察		(予約) 粗大
26	木	休診	診察(西尾医師)		資源2
27	金	診察	診察		燃焼
28	土	閉館日			
29	日	閉館日			
30	月	診察	診察	心の健康相談	燃焼

見える所に貼り、ご活用下さい。



国保診療所・ほほえみポート天川

日	曜日	国保診療所		ほほえみポート天川 保健事業	ごみ収集
		午前 (受付 午前8:30 ~11:00)	午後 (受付 午後1:30 ~3:30) <small>(木曜日のみ午後2:00~3:30)</small>		
1	日	閉館日			
2	月	診察	診察		燃焼
3	火	休診	検査日		資源1
4	水	診察	診察		(予約) 粗大
5	木	診察(松村医師)	診察(西尾医師)		不燃
6	金	診察	診察		燃焼
7	土	閉館日			
8	日	閉館日			
9	月	診察	診察		燃焼
10	火	診察	検査日		資源1
11	水	診察	診察	うさちゃんくらぶ10:00~	(予約) 粗大
12	木	休診		すこやか健診14:00~	資源2
13	金	休診			燃焼
14	土	閉館日			
15	日	閉館日			

* 医師が不在の時は、投薬できませんので、薬の切れる方は、早めに受診して下さい。

天の川鮎まつりの開催について

天川村の鮎は美しく冷たい川で育つため、香りが良く、大きくなりすぎないため、知る人ぞ知る隠れた特産品です。村では、天川村漁業協同組合と協賛して「天の川鮎まつり」を開催します。村民のみなさん是非お誘いあわせの上お越し下さい。

記

- 日時** 平成26年6月22日（日）午前9時00分～午後3時00分
場所 天川村山西（天川薬湯センターみずはの湯）
内容 ・鮎釣り大会&村田満トークショー（漁業協同組合主催）
参加費 2,000円（オトリ2尾込）
・鮎のつかみどり（1回500円）
・鮎の塩焼き販売（1匹500円）
・とれたて野菜など特産品の販売（小路の駅てん出張販売）
- 主催** 天川村
協賛 天川村漁業協同組合



洞川エコミュージアムセンター 平成26年度 自然観察会ご案内

観音峯を守れ！外来種「ジキタリス」引抜きボランティアツアー

6月14日(土) 10:00~16:00

簡単登頂で山岳展望が開け、また貴重な植物がある観音峯になぜか「ジキタリス」が？皆さんのお力で少しでも繁殖を食い止めたい！お力添えを！！

作業時間 80分程度 いいことがあるかも？

歩行時間 計約3時間。標高1285mまで（初心者から）（※少雨決行）

【講師】 自然公園指導員 平 恵子氏

【集合場所】 天川村役場駐車場 **【定員】** 30名

【持ち物】 弁当・水筒・帽子・タオル・雨具・登山(作業)の服装等 **【参加費】** 1,000円（小中学生半額）

【申込み・問合せ先】 〒638-0431 奈良県吉野郡天川村洞川784-32 洞川エコミュージアムセンター
☎0747-64-0999 FAX0747-64-0888 <E-mail> eco@vill.tenkawa.lg.jp

※ 参加費の一部は天川村の自然を守る「山癒の里基金」に寄附させていただきます。

森林の土地の所有者となった旨の届出制度について

1. 森林の土地所有者となった方は届出が必要です

平成23年4月の森林法改正により、平成24年4月1日以降、新たに森林の土地の所有者となった方は市役所・町村役場への事後の届出が義務付けられました。新しく森林の所有者となられた方は、届出が必要となります。これは、行政が森林所有者に対し森林の整備等に関する助言を行ったり、事業者が間伐等をする場合に効率的に森林整備ができるよう、森林の土地の所有者の把握を進めるためです。

2. 届出対象

◆届出対象者

個人・法人を問わず、売買や相続等により森林の土地を新たに取得した方は、届出をしなければなりません。ただし、国土利用計画法に基づく土地売買契約の届出を提出した方については、届出は不要です。

◆届出対象区域

届出が必要な区域は、「地域森林計画」の対象となっている森林です。

※地域森林計画対象森林については、市役所、町村役場、県庁（林業振興課）又は県の出先機関（振興局林務課）で確認することができます。

3. 届出時期

所有者となった日から90日以内に、取得した土地がある都道府県知事・市町村長に届出を行います。相続の場合、財産分割がされていない場合でも、相続開始の日から90日以内に、法定相続人の共有物として届出をする必要があります。

4. 届出先・届出内容

届出先は、取得した土地が所在する市役所・町村役場（林務担当窓口）です。

天川村は担当窓口より届出書の様式をお渡しします。

届出書には、新たな所有者と前所有者の住所氏名、所有者となった年月日、所有権移転の原因、土地の住所・面積とともに、土地の用途等を記載します。

添付書類として、登記事項証明書（写し可）又は土地売買契約書など権利を取得したことが分かる書類の写し、土地の位置を示す図面が必要です。

※詳しくは、産業建設課・農林グループ（☎：63-0321 内線132）までお問い合わせください。

春の交通安全運動が実施されました

4月5日から4月15日まで『交通事故のない、やすらぎの大和路づくり』をスローガンに春の交通安全運動による各行事が実施されました。

村内主要交差点での街頭指導では、天川村交通安全母の会の役員により作成された啓発物品の「アクリルたわし」を配布させていただきました。また、交通安全協会の役員を中心にカーブミラーの点検や清掃等を実施しました。ご協力いただきました皆様、どうもありがとうございました。引き続き交通安全に努めて下さい。



カーブミラー清掃（交通安全協会）



4月7日、14日 街頭指導

天川村農業委員会委員選挙

投票日は **7月6日(日)** です

- ◆立候補届出日（告示日）
平成26年7月1日（火）
午前8時30分から午後5時00分まで
天川村山村開発センター 2階 農林研修室
- ◆立候補予定者説明会
平成26年6月17日（火）
午前10時00分から
天川村山村開発センター 2階 農林研修室
- ◆立候補届出書類の事前審査
平成26年6月24日（火）
午前9時00分から午前11時00分まで
天川村山村開発センター 2階 農林研修室



天川村選挙管理委員会
☎：63-0321

未支給年金を受け取れる遺族の範囲が拡大されます

【これまで】

未支給年金（亡くなった方が受け取れるはずであった未払いの年金）を受け取ることのできる遺族の範囲は、亡くなった方と生計を同じくしていた「配偶者、子、父母、孫、祖父母又は兄弟姉妹」でした。

【平成26年4月からは】

これまでの遺族の範囲に加えて、「それ以外の3親等内の親族（甥・姪、おじ・おば・子の配偶者など）」までに広がりました。

※平成26年4月1日以後の死亡が対象となります。

《新たに未支給年金を受け取れる遺族》

1親等	子の配偶者・配偶者の父母
2親等	孫の配偶者、兄弟姉妹の配偶者、配偶者の兄弟姉妹、配偶者の祖父母
3親等	曾孫、曾祖父母、曾孫の配偶者、甥・姪、おじ・おば、甥・姪の配偶者 おじ・おばの配偶者、配偶者の曾祖父母、配偶者の甥・姪、配偶者のおじ・おば

【手続き方法は】

役場または、年金事務所に請求書を提出して下さい。

日本年金機構・天川村

人権擁護委員制度をご存知ですか？

6月1日は、人権擁護委員法が施行された日です。

「みんなで築こう人権の世紀 ～考えよう相手の気持ち 育てよう思いやりの心～」

毎年6月1日を「人権擁護委員の日」と定め、人権思想の普及高揚を図ることを目的として、各地で人権相談所が開催されます。

五條人権擁護委員協議会では次のとおり特設人権相談所を開設いたしますので、お気軽にご相談下さい。

特設人権相談所

日時 平成26年6月3日 火曜日 午後1時～午後3時まで

場所 天川村山村開発センター 住民ホール

相談員 天川村人権擁護委員 梶本清英 委員 南たづ子 委員

※人権擁護委員は、いつでも皆さんの相談に応じています。相談は無料で難しい手続きも無く相談内容の秘密は守ります。お気軽にご利用下さい。

※法務局の常設相談所の全国統一電話番号 ナビダイヤル 0570-003-110

平成26年度税務職員募集のお知らせ

受験資格

- ①高卒見込の者及び高卒後3年を経過していない者
- ②人事院が①に掲げる者に準ずると認める者

受付申し込み期間

- ①インターネット申込受付期間
平成26年6月23日(月)～7月2日(水)
専用アドレス [http://www.jnii-shiken.go.jp/juken.html]
- ②「郵送・持参申込受付期間」
平成26年6月23日(月)～6月26日(木)

郵送・持参による提出先

人事院近畿事務局
〒553-8513
大阪市福島区福島1-1の60
☎06-4796-2191

試験日

第1次試験 9月7日(日)
第2次試験 10月16日(木)～10月24日(金)

合格発表日

第1次試験 平成26年10月9日(木)
最終試験 平成26年11月18日(火)

採用予定数

別途、人事院ホームページに掲載
お問い合わせ先

大阪国税局人事院第2課(試験係)
(☎06-6941-5331) 又は
吉野税務署総務課

6月1日～7日は、HIV検査普及週間です

即日HIV抗体検査・エイズ相談日時

- 平日夜間検査 6月3日(火)
午後5時30分～午後7時30分
- 休日検査 6月1日(日)
午後1時00分～午後3時00分
- 常設検査 毎月第2・第4月曜日
午前9時00分～午前11時00分

場所 吉野保健所

(吉野郡下市町新住15-3)
内容 HIV・エイズに関する相談、血液検査、結果説明

その他 匿名・無料で受けられます。

平日夜間及び休日検査は事前に電話にて予約をお願いします。
☎0747-64-8132
(吉野保健所 感染症係)

お問い合わせ先

吉野保健所健康増進課感染症係
☎0747-64-8132



逆流性食道炎

逆流性食道炎とは、本来は一方通行である食道から胃への流れが食道へ逆流することによる病気ですが、昨今のグルメブームのためか最近増加傾向にあります。

主な症状はゲップ、胃痛、腹部膨満感、胃もたれ、胸やけや口の苦味など

です。また頑固な空咳が認められる場合もあります。

食道には、胃と違い胃酸からの粘膜防御機能が無いために食道の粘膜が傷つきやすく、それらの症状が出現します。原因はまず胃酸分泌が増えることです。不眠やストレス、刺激物摂取や喫煙、高脂肪高蛋白食、甘い物の食べすぎなどは胃酸分泌を増やします。

また胃の中の圧力が増えることも原因です。肥満や前屈姿勢、早食いやズボンやベルトの締め過ぎなどです。

診断は胃内視鏡で出来ますのでこれらの症状が気になれば食道癌や胃癌などの鑑別を行うためにも、早めの専門医の受診が重要です。

治療は胃酸分泌を抑える薬剤や粘膜保護剤などを用いますが、治療効果は比較的良好です。

しかし、前述したように基本的な原因は食事内容を含む生活習慣や胃の入口の筋肉のたるみで、再発も多く認められます。逆流性食道炎を繰り返すと食道の胃への出口が狭くなることもあり、生活面や食事内容の見直しが必要です。

奈良県医師会



がん患者サロン『よしの』開催のお知らせ

患者サロンは、がん患者や患者家族同士が悩みや不安を語り合うことができる場です。

お気軽にお越しください。

日時 平成26年6月13日(金)

午後1時30分～午後3時30分

内容 交流会(がん患者、家族同士で情報交換)

場所 吉野保健所2階 大会議室
(下市町新住15-3)

対象 県内に居住されているがん患者、その家族

定員 先着30名(定員をこえた場合のみ通知します)

申込先 FAXまたは郵送で住所、氏名、電話番号、参加人数をご記入のうえ、下記までお送りください。

〒638-0045
下市町新住15-3
吉野保健所 母子・健康推進係
FAX・0747-52-7259

参加費 無料

お問い合わせ先

吉野保健所 母子・健康推進係
☎0747-64-8134
(月～金 午前9時～午後5時)

☎0747-64-8134

☎0747-64-8134

☎0747-64-8134

☎0747-64-8134

☎0747-64-8134

☎0747-64-8134

☎0747-64-8134

☎0747-64-8134

☎0747-64-8134

☎0747-64-8134

☎0747-64-8134

奈良県医師会の学術部会が行なう健康相談のお知らせ

お気軽にご利用下さい。なお、健康相談は無料相談のみで、診療・検査等を行なっておりませんので、あらかじめご了承ください。

目の健康相談（眼科医会）

6月10日（火）午後2時～午後3時
予約不要

整形外科に関する健康相談（整形外科部会）

6月17日（火）午後2時～午後3時
予約必要

※受付締切 6月16日（月）

精神科に関する健康相談（精神神経科部会）

6月19日（木）午前10時30分～午前11時30分
予約必要

内科疾患に関する健康相談（内科部会）

6月25日（水）午後2時～午後3時
予約必要

皮膚科に関する健康相談（皮膚科部会）

6月26日（木）午後2時30分～午後3時30分
予約必要

場 所：奈良県医師会館・1階 県民健康サービス室（近鉄大和八木駅から北へ徒歩7分）

お問い合わせ先

〒634-8502
橿原市内膳町5-5-8
奈良県医師会各主催部会
☎0744-2218502

教科書展示会の開催について

平成27年度から使用される小学校の教科書などを次の教科書センター（分館）等で展示します。

■展示場所

・吉野小学校（吉野町上市）・川上中学校（川上村人知）・下北山小学校（下北山村寺垣内）・十津川第一小学校（十津川村小原）・野迫川村山村振興センター（野迫川村北股）

■展示期間

6月13日（金）～7月11日（金）
午前9時～

学校及び山村振興センター終業時
※学校及び山村振興センターが休みの日は閲覧できません。
なお、県立教育研究所（田原本町秦庄）等においても展示します。

■お問い合わせ先

下市町教育委員会 ☎52-11711
天川村教育委員会 ☎63-0321

戦没者遺児による慰霊友好親善事業の実施について

日本遺族会は、「戦没者遺児による慰霊友好親善事業」の参加者を募集しています。

同事業は、厚生労働省から補助を受け実施しており、先の大戦で父等を亡くした戦没者の遺児を対象として、父等の戦没した旧戦域を訪れ、慰霊追悼を行うとともに、同地域の住民と友好親善をはかることを目的としています。

費用は、参加費として9万円
日程等の詳細は日本遺族会事務局
☎03-3261-5521まで

お申し込みは、お住まいの各都道府県遺族会へ

- （旧満州）西部ニューギニア 旧ソ連
 - マリアナ諸島 東部ニューギニア
 - （1次）トラック・パラオ諸島
 - ボルネオ・マレー半島 フィリピン
 - （1次）ソロモン諸島 ミヤンマー
 - （1次）台湾・バシー海峡 東部ニューギニア（2次）ミャンマー
 - （2次）インド（2次）フィリピン
 - （2次）中国
- 特定地域** 西部ニューギニア ビスマーク諸島 マーシャル・ギルバート諸島

てんいち先生



① ② ③ ④

交通安全教室

4月28日、吉野警察署・安全教育サポートセンターの方々に来ていただき、交通安全教室を実施しました。道路の渡り方、信号について、バスの中でのルールなど交通ルールや自分の身を守る方法や防犯ブザーの使い方を、楽しくわかりやすく教えていただきました。お話し後は、横断歩道や信号機を使って実際に歩く練習をしました。

これから天川も観光シーズンに入り、交通量も多くなります。子ども達が交通事故にあわないように各家庭や地域でもご指導・ご協力をお願いします。

右見て 左見て 右見て 後ろ見て！



車は急に止まれません！



バスの中では、立ち歩きますせん！
バスを降りてもすぐ道を横切りますせん！



腹話術でも子ども達に交通ルールの大切さを教えていただきました。

今月の天川人

VOL.6

漁協組合 組合長
小川 彰 信さん



今年の放流について

アマゴは例年並みで4トン、3年前の台風で被害を受けたが、幸いにも復旧が早く川もきれいに戻っている。また災害の影響でお客さんが減ると思われたが、右肩上がりで増加している。そこでアユは前年より200kg増加、水温も上がってきており、これから成長して釣りを楽しめる大きさになると思う。

仕事に対する思い

奈良県では、魚と言えば、アユ、アマゴ、金魚であり、天川ではアユとアマゴの2種類の放流を行っており、胸を張ってやっている。県内外でも釣り場が減ってきており、村外の人、県外の人たちの期待も背負っていると思う。そしてこの事業を通して地元の子供達に県を代表する魚がいて、天川にはきれいな川があるという事を知ってもらい、ふるさとに誇りをもってもらいたいと思っている。

これからの活動について

天川村は天の国、木の国、川の国という事で、観光PRをしているが、漁協は川の部分を支えていると自負している。川遊びができ、魚が泳ぐ川があつてこそ天川であり財産でもある。それ故、河川の美化活動に力をいれなければならない。高齢化、過疎化が進み難しいと思うが、河川を守る後継者を育て、皆に関心をもってもらい、天川の財産を守っていききたいと思う。



「天川人」で取材をさせていただく方を募集しています。自薦・他薦を問いませんので、役場広報係までご連絡ください。

役場 広報係 ☎63-0321

4月のごみ収集状況

燃焼 26.24トン 前月比：102.14% 前年同月比：81.06%
資源 7.72トン 前月比：144.30% 前年同月比：96.79%

不燃 3.97トン 前月比：183.80% 前年同月比：93.85%
粗大 2.52トン 前月比：185.29% 前年同月比：84.28%

村のうごき

人口 1,586人 (±0) 男 745人 (+1) 女 841人 (-1) 世帯数 712戸 (-1) 2014年4月30日現在 () 内は前月との比較