

広 報



てんかわ



祝・卒業



主な内容

卒業生からのメッセージ	2～3
天川村の給与・定員管理等について	8～12
国保診療所・ほほえみポート天川・ごみ収集 3月の予定表 ...	13～14
議会だより	20～21
平成20年度 当初予算	22
お知らせ	24

No.374

3

おめでとうございます。

メッセージをいただきました。

洞川中学 松谷 清祐

15年間住み慣れた洞川からも
今年でおわかれです。
休みの日には帰ってきたいと思うので
帰ってきたときにはまた声をかけて下さい。

洞川中学 鳥谷 直矢

中学校生活では、たくさん思い出に
残ることがありました。
高校でも、何事にも負けず
がんばりたいです。

洞川中学 辻 貴恵

四月からは、洞川を離れて
寮生活をするので、さみしい
し、大変そうだけど“がんば
りたいです。

洞川中学 角谷 宙代

この中学校で学んだことを
生かして、高校生活で
楽しんで成長していき
たいです(=^o^=)/

洞川中学 久保 勘太良

高校へ行っても
自分を大切に!!

洞川中学 松谷 萌菜美

15年間、洞川で学んだたくさんの
経験もいかしてこれからの
高校生活をenjoy
していきたいと思います。

洞川中学 亀谷 薫名

友だちつくって
高校生活
楽しむぞ!!

洞川中学 花谷 徳之輔

洞川のみんなありがとう!!
卒業しても洞川に
何回も帰ってきたい
です!!

ご卒業

卒業生の皆様から卒業に際し

天川中学 水口 ありさ

私は無事、高校に合格することができました。
それは嬉しいのですが、少し不安がある
のも本当です。それに生まれ育った
天川を離れるのもさみしいです。
でも、新学期からは高校生になるので、
不安やさみしさもあるけど、頑張りたいです。
お世話になった皆さん、ありがとうございました。

天川中学 森 由里

私は、このすばらしい天川村ですばらしい
村民のみなさんに出会い、楽しく毎日を過
ごすことができました。天川村を離れて生活
がよいといけませんが、休みの日には天川村に
帰ってきます。そして高校へ行って、たくさん
の人に天川のすばらしい自然や村民のみなさん
のことを教えてあげたいと思います。

天川中学 冨瀬 克徳

僕は、いよいよ天川中学校を卒業し、天川村から
巣立ちます。期待と不安が、いっぱいあります。しかし、
なにより、たくさん思い出がある。この天川村を離れること
になるのがとても寂しいです。川で遊んだり、山登りをしたり、
自然とのふれあいなど、たくさん思い出があります。
だから本当に天川村が大好きです。
高校へ行っても、自分の故郷である天川村を誇りに
思っ、毎日過ごしていきたいです。ありがとうございました。

天川中学 岡下 拓史

僕はもうすぐ、この天川村を離れます。十五年間、
天川村の中で住んでいた日々は、楽しかったです。
天川村、こんな僕を育ててくれてありがとう!!
そして、落ち込んだ時にはげましてくれたり、
楽しませてくれた友達、僕を生んでくれ、
育ててくれ、色々教えてくれたりした家族
本当にありがとう!!(たまに帰るけど)

天川中学 森本 大地

僕は、いよいよ天川村を巣立ち、社会に飛び
立ちます。期待と不安が、いっぱいあります。
僕にとって天川村は、とても大切なところです。
空気のきれいさ、自然の豊かさ、天川村の人のあたた
かさ、は、どこにもまけないと思います。
社会にでたら、天川村を自慢をしたいです。
天川村、ありがとう。そして、僕を育ててくれた親、いつも支
えになってくれた友達、ありがとう。

天川中学 石崎 宮子

“高校進学”という初めてのことで、そして私は
初めて天川村を離れます。
ずっとこの土で生活してきたので、少し、不安や心配
があります。
けれど、天川で学んだ、たくさんの方のことを生かして
楽しい高校生活をかけたいと思います。
夢をみつけて、天川村へ帰って来ます。
で、元気で頑張ります。

天川中学 泉本 有希

私は、この住み慣れた天川村を
4月から離れることになりました。
不安とさみしい気持ちでいっぱいですが、
でも15年間の思い出を胸に、しっ
かり頑張りたいと思います。
お世話になったみなさん
どうもありがとうございました。

天川中学 仲田 梨沙

15年間、育った天川を離れ、天川中学校を離
れます。自然が豊かで、村のみんなが優しい
天川村を、私はとても大好きです。
高校に行ったら、みんなに天川を自慢して、
夏休みなど高校でできた友達を天川に
つれてきたいです! I love 天川!
お世話になりました。ありがとうございました。

天川中学 福上 優香里

私は、4月から天川を離れます。
大体13年くらい住んでいたの、少しさみしい
思いもあるかもしれませんが、まあ都会生活も
頑張ってみようと思います。
高校では部活もしようと思っています。
勉強との両立なんかも出来たらいいなと
考えています。
たまに天川にも帰って来ようと思います。
なにか、こういうの、照れるんですけど、
arriveerci, Tenkawa**

「日本の木造世界遺産観光フォーラム イン シドニー」



平成20年2月20～22日、国土交通省所管 ビジット・ジャパン・キャンペーン（VJC）事業に車谷村長が南和広域連合（吉野郡12の市町村長）の代表として、オーストラリア・シドニーで実施した、日本の木造世界遺産観光フォーラムに参加しました。

当地の観光旅行企業の訪問を始め、22日の観光フォーラムにおいては、当初予定していた300人を大幅に超えた449人の参加者の中、奈良市長、斑鳩町長、天川村長の順にプレゼンテーションを行い、村長は「吉



野・大峯」の世界遺産と天川村の地域の紹介を、写真を交えながら発表を行いました。

同時に訳される英語に耳を傾けながら目を凝らす姿に、日本に対する、また木造の世界遺産に対する参加者の関心の高さが伝わってきました。



日本の木造世界遺産観光フォーラム
○オーストラリア・シドニー

【開催内容】

1. 日本の木造世界遺産ビデオ放映
2. 講演「日本の木造世界遺産」
東京大学教授 西村 幸夫 氏
3. プレゼンテーション
奈良市長 斑鳩町長 天川村長 姫路市（事務局）
4. 特別講演「山伏の姿と心」
喜蔵院住職 中井 教善 氏

第9回友好都市サミット in 枚方



枚方市と平成11年7月15日に市民交流都市『七夕伝説交流のまち』として宣言している本村が、平成20年2月29日・3月1日の両日に渡り実施された、友好都市サミット in 枚方と市制施行60周年記念式典に招待されました。

車谷村長としては、枚方市は初めての訪問となり、竹内脩枚方市長と固い握手を交わし、

双方のあらゆる情報の広報紙等への掲載や住民の交流のための事業など、今後も積極的に実施していくことを確認しました。

また、枚方庁舎前には、海外・国内友好都市6都市と市民交流都市3都市が刻まれた記念碑が建てられました。



主要地方道高野天川線整備促進協議会の要望活動

天川村と五條市、野迫川村そして和歌山県の高野町との間で主要地方道高野天川線整備促進協議会を結成しております。その協議会長を車谷村長が、副会長を後藤高野町長がつとめております。

高野天川線は和歌山県高野町から野迫川村そして五條市大塔町を経て天川村に至る紀伊半島中央部を東西に結ぶ主要ルートであり、古くより高野七口の一つ大峯口と呼ばれ高野山と大峯山の紀伊山地の2大霊場を結ぶ高野大峯街道『すずかけの道』として多くの巡礼者が利用した歴史的な街道です。

さて、平成16年度に「紀伊山地の霊場と参詣道」が世界遺産に登録されたことによりこの道の重要性が益々高まっており、高野天川線整備促進協議会としてもこの路線の整備促進に向け活発な活動を展開しております。

最近の活動といたしましては、平成20年1月23日に奈良県並びに大阪にある国土交通省近畿地方整備局へ平成20年2月7日には上京し国土交通省へ要望活動に行って参りました。

国土交通省官僚の方々と和歌山県、奈良県選出国會議員の方々30人余りを訪問いたしました。上の写真は国土交通省谷口技監、左は宮田道路局長への要望活動の様子です。高野天川線の重要性和現状道路の狭い場所並びに崩壊などの危険性の高い箇所の改善など強く要望いたしました。



天川村教育委員会では、 幼小中一貫教育推進検討委員会を発足しました！

子どもの減少傾向が続く中、これからの幼児教育・義務教育を考えるに当たって、天川という特色を生かしたオリジナリティーあふれる施策の展開が必要となっております。

色々な選択肢の中から、「幼小中一貫教育」の推進を重要な手法とし、幼稚園、小学校、中学校という単位でとらえるのではなく、幼児教育と義務教育併せて12年間を通して、子どもたちの発達段階に応じたきめ細やかな学習指導、生徒指導を行うことで、心身ともにたくましく、知・徳・体の調和のとれた園児、児童生徒を地域と共に育むことをめざします。

幼小中一貫した教育観をもって天川村の子どもを育てる教育制度をつくりあげることが目標とします。

「15歳の天川っ子」を共有します

- 希望する進路を実現できる学力
- ふるさと天川村を深く理解し、大切に思う心情
- コミュニケーション能力
- 社会的規範を守る態度
- 健康的な生活習慣
- 自らを律する態度

第一回「幼小中一貫教育推進検討委員会全体会」を平成20年1月22日に開催し、作業部会として「ハード担当部会」・「ソフト担当部会」を設けました。

これからは、ハード担当部会・ソフト担当部会で検討作業を進め、定期的に全体会で進捗内容を確認し一貫教育の推進を検討していきます。

選挙時定時登録

平成20年3月2日に天川村選挙管理委員会が開催され、選挙人名簿の定時登録が行われました。
今回の定時登録による選挙人名簿者数は次の表のとおりです。

	男	女	合 計
平成19年12月2日の選挙人名簿登録者数	793	882	1,675
名簿抹消者数	15	9	24
名簿登録者数	2	3	5
平成20年3月2日の選挙人名簿登録者数	780	876	1,656

春季の火災予防週間防火パレード

3月1日、天川村消防団及び中吉野広域消防組合による村内全域の防火パレードを実施しました。

この予防週間は、『火は見てる あなたが離れるその時を』を統一標語に3月1日から7日までの7日間にわたり全国的に実施されました。

住宅防火 いのちを守る 7つのポイント － 3つの習慣・4つの対策－

3つの習慣

- 寝たばこは、絶対やめる。
- ストーブは、燃えやすいものから離れた位置で使用する。
- ガスコンロなどのそばを離れるときは、必ず火を消す。

4つの対策

- 逃げ遅れを防ぐために、住宅用火災警報器を設置する。
- 寝具、衣類及びカーテンから火災を防ぐために、防災品を使用する。
- 火災を小さいうちに消すために、住宅用消火器等を設置する。
- お年寄りや身体の不自由な人を守るために、隣近所の協力体制をつくる。



平成20年度 大和川合同水防演習

「きづいていこう 地域の防災力 ～いにしへの都・奈良の安全と安心～」

国土交通省近畿地方整備局、奈良県、県下39市町村主催で、企業・団体等も参加する合同水防演習を行います。「豪雨により大和川が氾濫し、各地で被害発生」という想定の下で、参加者が連携・協力して水防・避難・救助訓練などに取り組みます。国・県・市町村の災害対策や消防団（水防団）のきびきびした活動が見られる他、皆さんが体験できる訓練や防災に関する展示・体験コーナーも予定していますので、是非会場へお越しください。そして、私たちの生命や財産を守る水防の大切さについて、考えてみましょう。

- ▽ と き 5月11日（日）午前9時～12時 ＊ 小雨決行
- ▽ と ころ 生駒郡斑鳩町目安地区～北葛城郡河合町穴闇地区間の、大和川・富雄川合流地点（最寄り駅：JR法隆寺駅）
- ▽ 問合先 国土交通省近畿地方整備局

大和川河川事務所調査課 ☎072-971-1381
奈良県土木部河川課水防情報係 ☎0742-27-7504



住民票・戸籍謄抄本などの交付請求時に本人確認書類の提示が必要となります。

戸籍法・住民基本台帳法の一部改正に伴い、虚偽の交付請求を防止し、住民の個人情報保護のため、平成20年5月1日から住民票の写し・戸籍謄抄本などの交付請求時に、窓口に来られた方の本人確認を実施します。

交付請求の際は、本人であることが確認できる下記の書類の提示が必要となりますのでご持参ください。

なお、同一世帯外・同一戸籍外（第三者）の方が交付申請する場合には交付対象者からの委任状が必要になります。また、申請者（第三者）の本人確認も行いますので下記の書類を併せてご持参ください。

※ 申請の際、必要とする明確な理由を求めます。（場合によっては、資料の提示を求めます。）

ご理解とご協力をお願いします。

●本人確認のための書類一覧●

	本人確認証の種類	必要数
イ	■運転免許証 ■旅券（パスポート） ■船員手帳 ■海技免状 ■小型船舶操縦免許証 ■猟銃・空気銃所持許可証 ■戦傷病者手帳 ■宅地建物取引主任者証 ■電気工事士免状 ■無線従事者免許証 ■住民基本台帳カード（顔写真付） ■官公庁が発行する証明書及び各種免許証等（顔写真付） ■療育手帳 ■身体障害者手帳 ■外国人登録証	左のうち1つ
ロ	■国民健康保険証 ■健康保険被保険証 ■船員保険証 ■共済組合員証 ■介護保険被保険証 ■国民年金手帳（または証書） ■厚生年金手帳（又は証書） ■共済年金証書 ■恩給証書 ■印鑑登録証明書 ■クレジットカード ■キャッシュカード ■預金通帳	左のうち2つ
ハ	■学生証 ■社員証（法人が発行した身分証明書） ■公の機関が発行した資格証明書（顔写真付き）	ロ、ハで2つ

※ 詳しくは、住民課へお問い合わせ下さい。（☎63-0321）

国税専門官募集のお知らせ

平成20年度の国税専門官採用試験が、次の要領で実施されます。

1 受験資格

- (1) 昭和54年4月2日から昭和62年4月1日生まれの人
- (2) 昭和62年4月2日以降生まれの人で次に掲げるもの
 - イ 大学を卒業した者及び平成21年3月までに大学を卒業する見込みの人
 - ロ 人事院がイに掲げる者と同等の資格があると認める人

2 採用予定人員

約1,200名

3 受験申込受付期間

平成20年4月1日（火）～4月14日（月） ※4月14日までの通信日付印有効

4 試験日及び試験科目

第1次試験 6月15日（日）：教養試験及び専門試験

第2次試験 7月28日（月）～7月31日（木）：人物試験及び身体検査

※ 第1次試験合格通知書で指定する日

5 合格発表日

第1次試験合格者 7月8日（火） 最終合格者 8月29日（金）

詳細につきましては、吉野税務署総務課（直通☎0746-32-3386）まで、お尋ねください。

天川村の給与・定員管理等について

村職員に支給される給与は、地方自治法と地方公務員法に基づき村議会を経て定められています。村職員の給与や定員の状況等の実態について、村民の皆さんに一層の理解をいただくため、平成19年4月1日現在の状況を公表します。

1 総 括

(1) 人件費の状況（普通会計決算）

区 分	住民基本台帳人口 (18年度末)	歳出額 A	実質収支	人件費 B	人件費率 B/A	(参考) 17年度の人件費率
18年度	人 1,936	千円 2,068,614	千円 141,589	千円 423,488	% 20.47	% 15.99

(2) 職員給与費の状況（普通会計予算）

区 分	職員数 A	給 与 費				一人当たり 給与費B/A
		給 料	職員手当	期末・勤勉手当	計B	
19年度	人 62	千円 212,910	千円 32,986	千円 82,906	千円 328,802	千円 5,303

- (注) 1 職員手当には退職手当を含まない。
2 職員数は、平成19年4月1日現在の人数である。

(3) ラスパイレス指数の状況（各年4月1日現在）

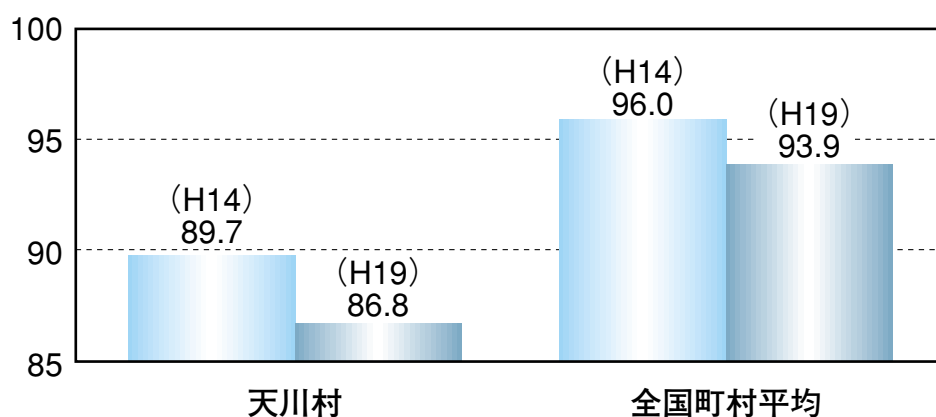

(注) ラスパイレス指数とは、国家公務員の給与水準を100とした場合の地方公務員の給与水準を示す指数である。

2 職員の平均給与月額、初任給等の状況

(1) 職員の平均年齢、平均給料月額及び平均給与月額の状況（19年4月1日現在）

①一般行政職

区 分	平均年齢	平均給料月額	平均給与月額
天 川 村	43.6歳	308,300円	350,997円
奈 良 県	45.0歳	366,255円	448,606円
国	40.7歳	325,724円	383,541円

(注) 1「平均給料月額」とは、平成19年4月1日現在における各職種ごとの職員の基本給の平均である。

2「平均給与月額」とは、給料月額と毎月支払われる扶養手当、地域手当、住居手当、時間外勤務手当などのすべての諸手当の額を合計したものであり、地方公務員給与実態調査において明らかにされているものである。

(2) 職員の初任給の状況（19年4月1日現在）

区 分		天 川 村	奈 良 県	国
一般行政職	大 学 卒	170,200 円	170,200 円	170,200 円
	高 校 卒	138,400 円	138,400 円	138,400 円
技能労務職（一）	高 校 卒	131,500 円	—	—
	中 学 卒	123,900 円	—	—
教 育 職	大 学 卒	190,500 円	—	—
	短 大 卒	166,600 円	—	—

(3) 職員の経験年数別・学歴別平均給料月額の状況（19年4月1日現在）

区 分		経験年数5年～10年未満	経験年数10年～15年未満	経験年数15年～20年未満
一般行政職	大 学 卒	—円	292,100 円	—円
	高 校 卒	—円	201,700 円	253,100 円

3 一般行政職の級別職員数等の状況

(1) 一般行政職の級別職員数の状況（19年4月1日現在）

区 分	標準的な職務内容	職 員 数	構 成 比
1 級	定型的又は相当高度の知識経験を必要とする業務を行う職務	6 人	15 %
2 級	特に高度の知識又は経験を必要とする業務を行う職務	3 人	7.5 %
3 級	課長補佐、調整員及び主査の職務	22 人	55 %
4 級	課長の職務	5 人	12.5 %
5 級	参事及び困難な業務を処理する課長の職務	4 人	10 %

(注) 1 天川村の給与条例に基づく給料表の級区分による職員数である。

2 標準的な職務内容とは、それぞれの級に該当する代表的な職務である。

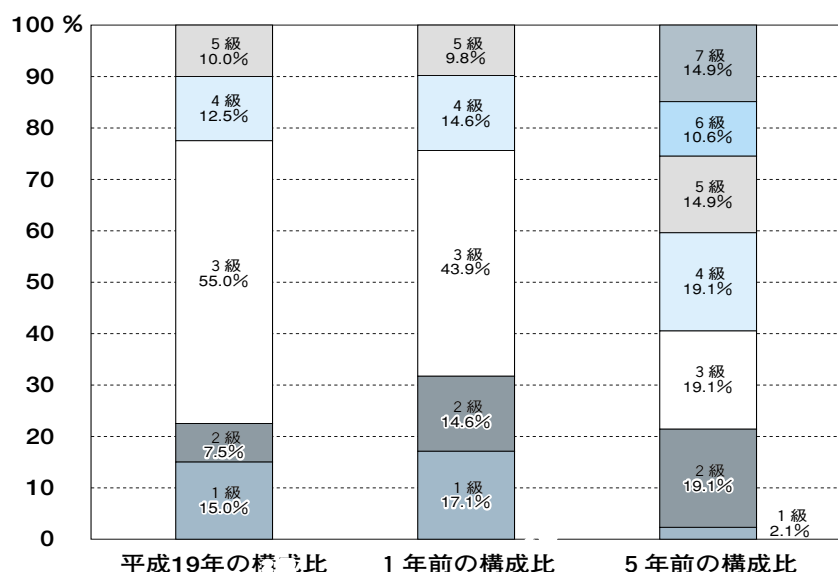

(注) 平成18年に7級制から5級制に変更している。(旧給料表の1級及び2級並びに4級及び5級をそれぞれ統合)

4 職員の手当の状況

(1) 期末手当・勤勉手当

天 川 村	奈 良 県	国
1人当たり平均支給額(18年度) 1,304 千円	1人当たり平均支給額(18年度) 1,944 千円	—
(平成18年度支給割合) 期末手当 3.0月分 勤勉手当 1.45月分	(平成18年度支給割合) 期末手当 3.0月分 勤勉手当 1.45月分 (1.6) 月分 (0.75) 月分	(平成18年度支給割合) 期末手当 3.0月分 勤勉手当 1.45月分 (1.6) 月分 (0.75) 月分
(加算措置の状況) 職制上の段階、職務の級等による加算措置	(加算措置の状況) 職制上の段階、職務の級等による加算措置 ・役職加算 5~20% ・管理職加算 10~20%	(加算措置の状況) 職制上の段階、職務の級等による加算措置 ・役職加算 5~20% ・管理職加算 10~20%

(注) () 内は、再任用職員に係る支給割合である。

(2) 退職手当(平成19年4月1日現在)

天 川 村	国
(支給率) 自己都合 勤続20年 23.5 月分 勤続25年 33.5 月分 勤続35年 47.5 月分 最高限度額 59.28 月分 その他の加算措置 国に同じ 1人当たり平均支給額 854千円	(支給率) 自己都合 勤続20年 23.5 月分 勤続25年 33.5 月分 勤続35年 47.5 月分 最高限度額 59.28 月分 その他の加算措置 定年前早期退職特例 措置(2%~20%加算)

(注) 退職手当の1人当たり平均支給額は、平成18年度に退職した職員に支給された平均額である。

(3) 時間外勤務手当

支給実績（18年度決算）	4,827 千円
職員1人当たり平均支給年額（18年度決算）	123 千円
支給実績（17年度決算）	5,067 千円
職員1人当たり平均支給年額（17年度決算）	144 千円

(4) 特殊勤務手当（19年4月1日現在）

支給実績（18年度決算）	0千円	
支給職員1人当たり平均支給年額（18年度決算）	0 円	
職員全体に占める手当支給職員の割合（18年度）	0 %	
手当の種類（手当数）	2	
手 当 の 名 称	主 な 支 給 対 象 職 員	左記職員に対する支給単価
伝染病防疫手当	伝染病患者等の救護又は、伝染病菌附着の危険のある物件の処理に従事した職員	1日又は1回 1,500円
行旅死亡人処理手当	行旅死亡人を処理した職員	1日又は1回 5,000円

(5) その他の手当（平成19年4月1日現在）

手 当 名	内 容 及 び 支 給 単 価	国の制度との異同	支給実績 (平成18年度決算) 千円	支給職員1人当たり 平均支給年額 (平成18年度決算) 円
扶養手当	・ 配 偶 者・・・・・・13,000円 ・ 配偶者以外の2人目まで・・6,000円 ・ 扶養家族でない配偶者を有する場合の1人目の子等・・・・6,500円 ・ 配偶者のない場合の1人目・11,000円 ・ 満16歳から22歳の子1人につき5000円の加算	同	10,143	241,500
住居手当	・ 借家・・月額12,000円を超える家賃を支払う職員に対し、負担している家賃の額に応じ、上限額27,000円まで支給 ・ 自宅・・住宅を新築・購入した場合のみ5年間、月額2,500円支給	同	1,137	142,125
通勤手当	・ 交通機関（電車・バス）利用者負担している運賃の額に応じて最高50,000円まで支給 ・ 交通用具（自動車など）使用者片道の使用距離に応じて2,000円（2km以上5km未満）から最高24,500円（60km以上）支給	同	3,963	84,319
管理職手当	・ 参事、課長、教育次長、診療所事務長給料月額に対する支給割合・・・・10% ・ 室長、議会事務局長、課長補佐、看護師長、保健師長及び幼稚園園長給料月額に対する支給割合・・・・8%	給料表、職務の級及び職に応じて定められた額	7,503	394,914

5 特別職の報酬等の状況（19年4月1日現在）

区 分		給料月額等	
給 料	村 長	650,000 円	期末手当（平成18年度支給割合） 6 月期 1.6 月分 12 月期 1.75月分 計 3.35月分
	副 村 長	570,000 円（平成19年度空席）	
報 酬	議 長	255,000 円	
	副 議 長	205,000 円	
	議 員	195,000 円	

6 職員数の状況

（1）部門別職員数の状況と主な増減理由

区 分 部 門			職 員 数		対 前 年 増 減 数	主な増減理由
			平成18年	平成19年		
普 通 会 計 部 門	一 般 行 政 部 門	議 会	1	1	0	企画開発業務の増
		総 務	20	21	1	
		税 務	2	2	0	
		民 生	2	2	0	事務分担見直し
		衛 生	8	7	△1	
		農林水産	5	5	0	
		商 工	5	7	2	観光施設業務の増
		土 木	2	2	0	
	計		45	47	2	
	教 育 部 門		18	18	0	
消 防 部 門						
小 計		63	65	2		
公 営 企 業 等 会 計 部 門	病 院		4	4	0	
	下 水 道		1	1	0	
	そ の 他		2	2	0	
	小 計		7	7	0	
合 計			70	72	2	

（注）1 職員数は一般職に属する職員数である。



国保診療所・ほほえみポート天川・ ごみ収集 4月の予定表



日	曜日	国 保 診 療 所		ほほえみポート天川 保 健 事 業	ごみ 収 集
		午 前 (受付 午前8:30 ~11:00)	午 後 (受付 午後1:30 ~3:30)		
1	火	診 察	往診・検査日		不 燃
2	水	診 察	診 察		粗 大
3	木	休 診	診察(西尾医師)		資源1
4	金	診 察	診 察		燃 焼
5	土	閉 館 日			
6	日	閉 館 日			
7	月	診 察	診 察		燃 焼
8	火	診 察	往診・検査日		資源2
9	水	診 察	診 察		粗 大
10	木	休 診	診察(西尾医師)		資源1
11	金	診 察	診 察		燃 焼
12	土	閉 館 日			
13	日	閉 館 日			
14	月	診 察	診 察	狂犬病注射	燃 焼
15	火	診 察	往診・検査日		不 燃

※医師が不在の時は、投薬できませんので、薬の切れる方は、早めに受診して下さい。

見える所に貼り、ご活用下さい。



国保診療所・ほほえみポート天川・ ごみ収集 4月の予定表



日	曜日	国 保 診 療 所		ほほえみポート天川 保 健 事 業	ごみ 収 集
		午 前 (受付 午前8:30 ~11:00)	午 後 (受付 午後1:30 ~3:30)		
16	水	診 察	診 察		粗 大
17	木	休 診	診察 (西尾医師)	うさちゃんくらぶ10:30~	資源 1
18	金	診 察	診 察		燃 焼
19	土	閉 館 日			
20	日	閉 館 日			
21	月	診 察	診 察		燃 焼
22	火	診 察	往診・検査日		資源 2
23	水	診 察	診 察		粗 大
24	木	休 診	診察 (西尾医師)		資源 1
25	金	診 察	診 察		燃 焼
26	土	閉 館 日			
27	日	閉 館 日			
28	月	診 察	診 察		燃 焼
29	火	閉 館 日 (昭和の日)			
30	水	診 察	診 察		不 燃

※医師が不在の時は、投薬できませんので、薬の切れる方は、早めに受診して下さい。

見える所に貼り、ご活用下さい。

(2) 年齢別職員構成の状況（19年4月1日現在）

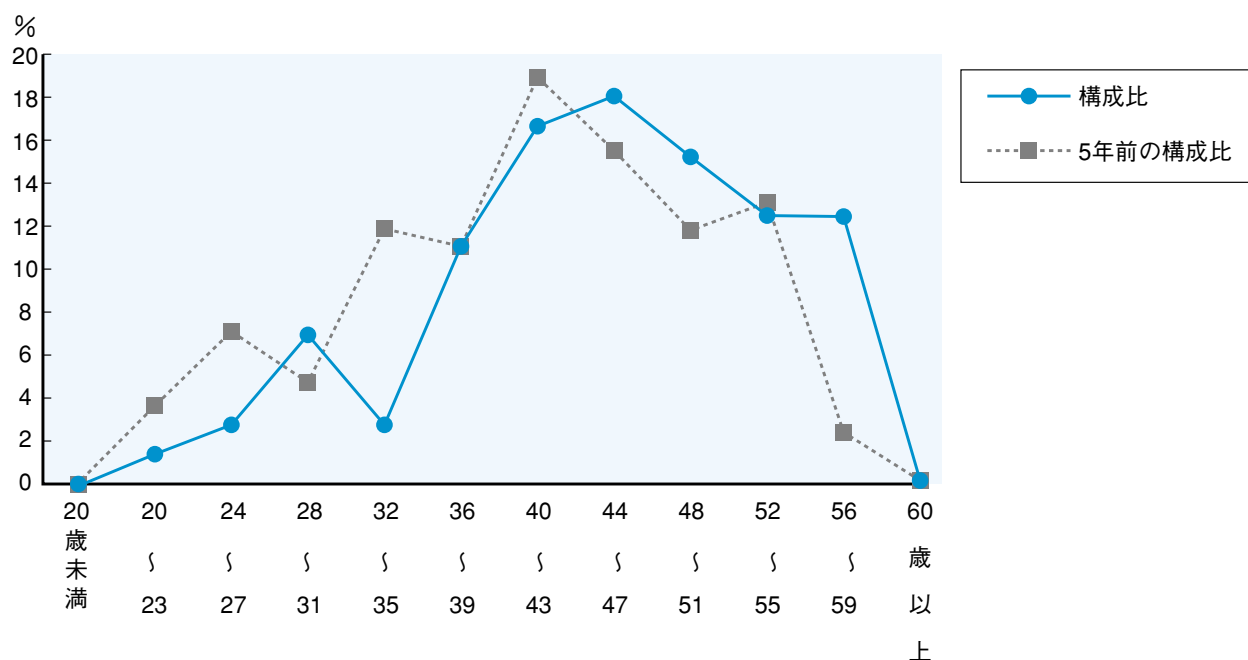

区 分	20歳 未満	20歳 ～ 23歳	24歳 ～ 27歳	28歳 ～ 31歳	32歳 ～ 35歳	36歳 ～ 39歳	40歳 ～ 43歳	44歳 ～ 47歳	48歳 ～ 51歳	52歳 ～ 55歳	56歳 ～ 59歳	60歳 以上	計
職員数	人 0	人 1	人 2	人 5	人 2	人 8	人 12	人 13	人 11	人 9	人 9	人 0	人 72

(3) 定員管理の数値目標及び進捗状況

① 平成17年4月1日～平成22年4月1日における定員管理の数値目標

平成17年4月1日 職 員 数	平成22年4月1日 職 員 数	純 減 数	純 減 率
人 79	人 64	人 15	% 19

② 定員管理の数値目標の年次別進捗状況（実績）の概要

（各年4月1日現在）

区 分		17年 計画始期	18年	19年	20年	21年	平成22.4.1 計画目標
一般行政	職員数	45	45	47	44	41	41
	増 減		0	2	△3	△3	0
教育	職員数	20	18	18	18	18	16
	増 減		△2	0	0	0	△2
公営企業 等会計	職員数	9	7	7	7	7	7
	増 減		△2	0	0	0	0
計	職員数	74	70	72	69	66	64
	増 減		△4	2	0	△3	△2

（注）1 計画期間は、17年～22年の5年間である。

◎村の医療について



■国保診療所の受診状況

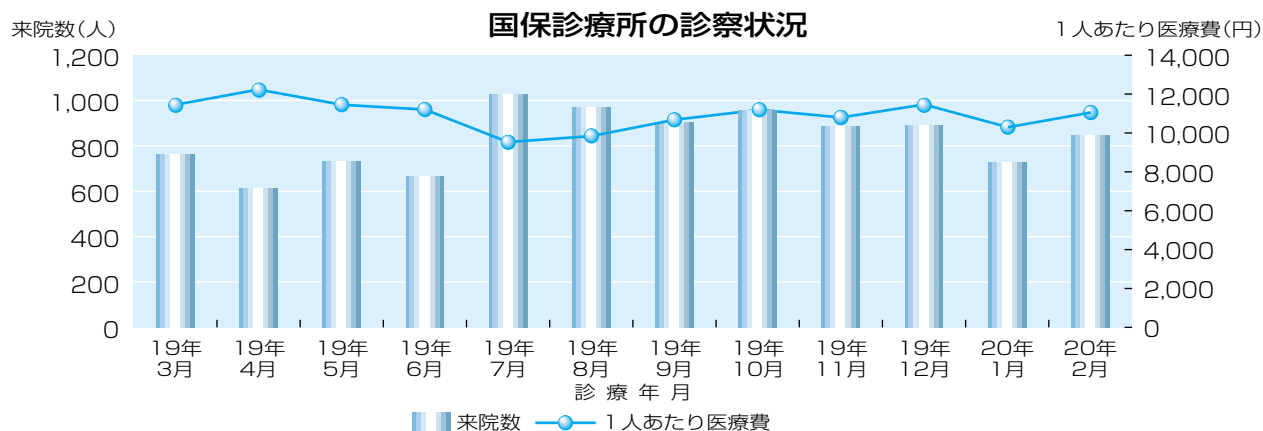

※ 診療所への通院には、スクールバスによる送迎が行われていますが、冬季のバス内は機密性が高く、インフルエンザ等に感染する可能性があります。

診療所へお越しの際は、バス内及び診療所待合室では、予防の為に必ずマスクの着用をお願いします。

帰宅後の手洗い、うがいは必ず行って下さい。

■国保(75歳未満)・老人医療(75歳以上)の全ての医療機関における受診状況

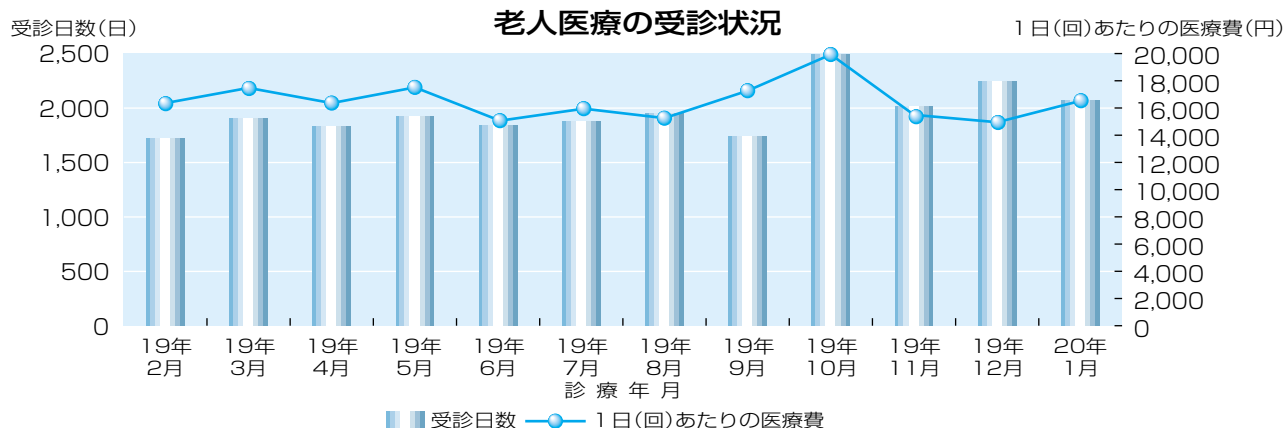
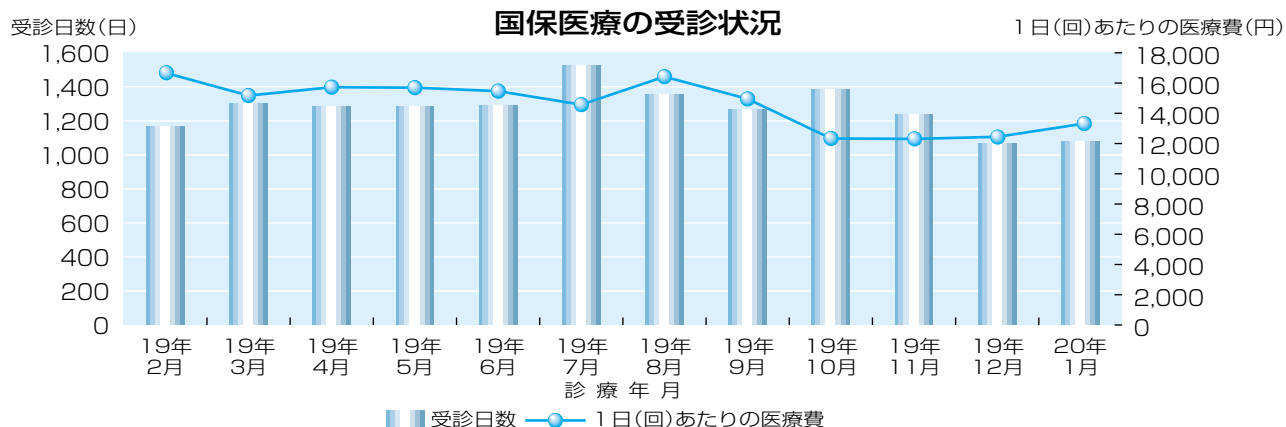

※ 国保・老健の医療費は入院により大きく影響を受けます。各種保健事業、検診に積極的に参加し、疾病の予防に心がけ、医師の指示をよく聞き健康維持に努めてください。

保健事業のお知らせ

特定健診・がん検診を受けましょう！

本年度も、健康診査・子宮がん検診・胃がん検診の時期になりました。今年度より基本健康診査は「特定健康診査」という新しい健康診査になります。毎年受診される人も、今まで受診したことがない人も、ここ数年健康診査はごぶさたという人も、みなさんふるってお申し込み下さい。お申し込みにつきましては、日程が決まり次第、洞川各町総代さん及び各大字区長さんを通じまして、4月中旬頃から受付を行いますので、みなさんぜひ受診下さい。

＜特定健診がスタートします＞

すでにご存知の方もおられると思いますが、これまでの基本健康診査に変わって新しく4月から「特定健康診査」が始まります。

特定健康診査は、ご加入いただいている医療保険ごとに実施されます。

特定健康診査は、メタボリックシンドローム（内臓脂肪症候群）に着目して、現在の死亡原因の多くを占める生活習慣病を予防することを目的としています。健診の結果は、みなさんの生活習慣を見直すきっかけとして活用され、健康に過ごしていただけるようお一人おひとりにあった保健指導が行なわれます。未来の自分のためにまずは健康診査を受けましょう！

新しい健康診査制度では、これまでの天川村で実施する集団健康診査を受診いただける人は、国民健康保険に加入されている人と、75歳以上の人になりますので、ご注意下さい。その他の医療保険（社会保険・共済保険など）にご加入の方は、各医療保険にお問い合わせ下さい。



わんちゃんの予防注射です！

狂犬病予防注射の季節がやってきました。大切な家族であるわんちゃんのために、是非受けるようにして下さい。下記の通り、各会場でお待ちしています。

日 程	時 間	場 所
4月14日 (月)	10:20～10:25	塩野（岡崎様宅横）
	10:30～10:35	広瀬（泉谷様宅前）
	10:45～10:50	みずはの湯前
	11:00～11:05	天の川青少年旅行村
	11:10～11:15	庵住（富本重恭様宅前）
	11:20～11:30	庵住竈山地区老人憩いの家前
	11:40～11:50	旧天川西小学校前
	11:55～12:00	枳尾橋前
	13:30～13:50	坪内スクールバス駐車場前
	13:55～14:00	沢原（森田久勝様宅前）
	14:05～14:15	中吉野広域消防署前
	14:20～14:30	川合駐在所前
	14:50～15:20	洞川地区公民館前

※ 各場所の受付時間が短くなっていますので、ご注意下さい。

※ はがきをご持参ください。



料金

- ・ 狂犬病予防注射料金
3,200円
- ・ 犬の登録手数料
(未登録の方のみ)
3,000円

検診や教室等の内容や申込み方法、その他、疑問な点やご不明な点につきましては、
ほほえみポート天川 保健師までお問い合わせ下さい。 ☎63-9110

国民年金保険料を『クレジットカード』でお支払いいただけます。

1 国民年金保険料のクレジットカード支払いについて

クレジットカード支払いは、事前に申込用紙をご提出いただき、以後、将来の保険料を定期的にクレジットカード会社が立替払いし、クレジットカード会社からカード会員に請求する方法です。

- 金融機関等の窓口でクレジットカードを直接ご提示、お支払いいただく方法ではありません。
- 過去の未払い分についてはご利用いただけませんのでご了承ください。

2 お支払い方法

毎月支払い、1年分支払い（前納）、半年分支払い（前納）の3とおりのお支払い方法があります。

3 対象となる保険料等

- お支払いいただける保険料は、「定額保険料」及び「付加保険料込みの定額保険料」となります。（保険料の一部を免除されている場合はご利用いただけません。）
- クレジットカード支払いは、口座振替割引が適用されません。
- カード会社へのお支払回数は、1回払いのみとなります。（分割払いやリボ払い等のご利用いただけません。）

4 お申し込み方法

- クレジットカード支払いをご希望の場合は、「国民年金保険料クレジットカード納付（変更）申出書」に必要事項を記入のうえ、お近くの社会保険事務所へご提出ください。
 - 「国民年金保険料クレジットカード納付（変更）申出書」は、社会保険事務所、市役所、町村役場の国民年金担当窓口へ備え付けてあります。郵送もいたしますので、お近くの社会保険事務所へご連絡ください。
- また、社会保険庁ホームページ（<http://www.sia.go.jp/>）からもダウンロードできます。

5 ご利用いただけるクレジットカード

以下のクレジットカードをご利用いただけます。

イオンクレジット、NC日商連、OMC、OC、Orico、セゾン、JCB、ダイナースクラブ、ジャックス、セントラルファイナンス、東急、トヨタファイナンス、日専連、三井住友、三菱UFJニコス、モデルクレジット、ヤフー、ライフ、UC、VISA、Master

※ 一部対象とならないカードもございます。詳しくはカード発行会社までお問い合わせください。

6 その他

- 3月1日以降に前納をお申し込みいただいた場合は、次の前納期（4月又は10月）までは、毎月支払いとなる場合があります。
- お申し込み後、カード会社に確認を行い、ご利用いただけることが確認でき次第、お客様にカード支払い開始の通知をお送りします。
- カード会社への確認の結果、ご利用いただけない場合があります。なお、その際にご利用いただけない旨をご連絡するとともに、お申込前の支払い方法を継続させていただきます。
- カード名義人の続柄が本人・配偶者以外の場合、電話又は文書で同意確認をさせていただく場合があります。

詳しくはお近くの社会保険事務所へお問い合わせください。

国民年金保険料の 「学生納付特例制度」について

日本国内に住むすべての人は、20歳になった時から国民年金の被保険者となり、保険料の納付が義務づけられています。学生については、申請により在学中の保険料の納付が猶予される「学生納付特例制度」が設けられています。（本人の所得及び在学する学校に一定の要件があります。なお、家族の方の所得の多寡は問いません。）

事故や病気等で障害が残った場合で、「障害基礎年金」を受けるためには、一定の保険料納付要件が必要ですが、学生納付特例制度の承認を受けている期間は、保険料納付済期間と同様に当該要件の対象期間になりますので、万が一の時に安心です。

申請手続について ～ 毎年度、申請が必要です ～

お住まいの市役所、町村役場の国民年金担当窓口で申請手続を行ってください。

（お持ちいただくもの）

年金手帳、在学証明書又は学生証の写し、所得証明書（課税所得がある方で1月1日時点の住所と申請時点の住所が異なる場合）、雇用保険受給資格者証又は雇用保険被保険者離職票等の写し（課税所得がある方で退職（失業）を理由に申請する場合）

※ 社会保険庁から学生納付特例申請書（ハガキ）を送付された方は、申請書（ハガキ）に必要事項をご記入のうえ、ご返送ください。（お住まいの市役所、町村役場での申請手続は不要となります。）

保険料の追納について

老齢基礎年金を受け取るためには、原則として保険料納付済期間等が25年以上必要です。学生納付特例制度の承認を受けた期間は、この25年以上という老齢基礎年金の受給資格期間には含まれることとなりますが、年金額の計算の対象となる期間には含まれません。

このため、将来、より多くの年金を受け取るために10年間のうちに保険料を納付（追納）することができます。（承認を受けた翌年度から起算して3年度目以降に追納する場合は猶予されていたときの保険料に一定の加算額が加わります。）

保険料を追納する場合は、納付書が必要となりますので社会保険事務所にお申し込みください。

※ 経済的に余裕がある場合は、保険料を納付するほうがお得です。

保険料の後払い（追納）は、保険料が高くなることはあっても、安くなることはありません。

経済的に余裕がある場合には、口座振替の早割制度、保険料の前納制度をご利用されることをおすすめします。詳しくはお近くの社会保険事務所へお問い合わせください。

平成20年度天川村社会教育学級生募集

社会教育学級とは、連帯感を高め

人生をより豊かにする皆さんの集いです。

《天川村の社会教育学級》

“見て聞いて語って
ふれあい 学びあう”

学 級 名	代 表 者	電 話	学 級 名	代 表 者	電 話
花 の 生 涯 塾	榊谷 譲二	64-0258	親 愛 学 級	井口 勝代	64-0150
水分高齢者学級	堀口 善昭	63-0518	ぼちぼちやろうかい	鹿尾 善治	63-0021
さつき女性学級	平 恵子	63-0150	坪 内 女 性 学 級	柿坂百合子	63-0118
和 田 女 性 学 級	上西佐登美	65-0159			

社会教育学級での学習を希望される方は、それぞれの学級の代表者にお申し込み下さい。

問い合わせ先 教育委員会事務局 ☎63-0321内線213まで

議会だより

平成二十年第一回定例会を 開催しました。

平成二十年第一回天川村議会定例会が、三月十日に召集され開会しました。

会期については三月十七日までの八日間と定め、原案のとおり可決して閉会しました。
その概要を報告します。

可決事項

補正予算について

◇ 平成十九年度天川村一般会計補正予算(第四号)について
一一、六〇九千円を減額し、総額を二、〇九六、三一一千円とするものです。

◇ 平成十九年度天川村国民健康保険事業勘定特別会計補正予算(第二号)について
一一、七五八千円を追加し、総額を三三三、三九三千円とするものです。

◇ 平成十九年度天川村国民健康保険直診勘定特別会計補正予算(第二号)について
五、二六二千円を追加し、総額を一五五、〇一〇千円とするものです。

◇ 平成十九年度天川村下水道事業特別会計補正予算(第一号)について
財源の置き換えのため、総額一五五、五八一千円に変更はありません。

◇ 平成十九年度天川村介護保険特別会計補正予算(第三号)について
五二八千円を追加し、総額を二六八、三四二千円とするものです。

◇ 平成十九年度天川村温泉施設等特別会計補正予算(第一号)について
三、六三二千円を追加し、総額を一三七、七九五千円とするものです。

◇ 平成十九年度天川村中央簡易水道事業特別会計補正予算(第二号)について
財源の置き換えのため、総額二六九、八六二千円に変更はありません。

条例について

◇ 天川村後期高齢者医療に関する条例の制定について
後期高齢者医療制度創設に伴い、本村が行う事務等を定める為新規制定したものです。

◇ 天川村監査委員に関する条例の一部を改正する条例について
地方公共団体の財政の健全化に関する法律の施行に伴い、監査委員の事務に健全化判断比率等及び資金不足比率等の審査の事務が追加された為の所要の改正です。

◇ 一般職の職員の給与に関する条例の一部を改正する条例について
学校教育法等の改正により、新たな職の設置に伴う職務級の創設並びに管理職手当の算定方法を変更するための所要の改正です。

◇ 天川村特別会計条例の一部を改正する条例について
平成二十年より「天川村温泉施設等特別会計」を一般会計に組入れ、後期高齢者医療制度創設に伴い「天川村後期高齢者医療特別会計」を新たに設置するための所要の改正です。

◇ 天川村乳幼児医療費助成条例の一部を改正する条例について
後期高齢者医療制度創設に伴う所要の改正です。

◇ 天川村母子医療費助成条例の一部を改正する条例について
後期高齢者医療制度創設に伴う所要の改正です。

◇ 天川村老人医療費助成条例の一部を改正する条例について
後期高齢者医療制度創設に伴う所要の改正です。

いつ

後期高齢者医療制度創設に伴う所要の改正です。

◇ 天川村心身障害者医療費助成条例の一部を改正する条例について
後期高齢者医療制度創設に伴う所要の改正です。

◇ 天川村国民健康保険条例の一部を改正する条例について
六十五歳以上の者の保険税の徴収方法及び後期高齢者医療制度創設に伴い保険税の算定方法並びに保険税率の改正を行うものです。

当初予算について

◇ 平成二十年一般会計予算について
予算額二、〇五三、九五三千円で対前年四三、五七七千円の増額です。

◇ 平成二十年国民健康保険事業勘定特別会計予算について
予算額二八〇、九九七千円で対前年一五、五六八千円の減額です。

◇ 平成二十年老人保健特別会計予算について
予算額三一、九九八千円で対前年三三三、八四八千円の減額です。

◇ 平成二十年国民健康保険直診勘定特別会計予算について
予算額一五九、七六一千円で対前年二二、一八八千円の増額です。

◇ 平成二十年洞川簡易水道事業特別会計予算について
予算額二二、一三〇千円で対前年二、〇八四千円の増額です。

◇ 平成二十年栃尾簡易水道事業特別会計予算について
予算額三、七九四千円で対前年一、五三〇千円の増額です。

◇ 平成二十年下水道事業特別会計予算について
予算額一六三、九〇九千円で対前年八、三二八千円の増額です。

◇ 平成二十年分収造林事業特別会計予算について

予算額一、三四七千円で対前年一三九千円の増額です。

◇平成二十年度介護保険特別会計予算について

予算額二三七、七五五千円で対前年五、七七六千円の減額です。

◇平成二十年度中央簡易水道事業特別会計予算について

予算額二八六、七三三千円で対前年一九、一六一千円の増額です。

◇平成二十年度後期高齢者医療特別会計予算について

予算額三六、三五九千円です。

～一般質問～

定例会の最終日（十七日）に阪谷議員・根来議員より一般質問がありました。

◇阪谷議員の質問

道路特定財源の一般財源化や暫定税率等廃止になった場合、本村の道路政策等に対する影響について

◇村長答弁

平成二十年二月に道路整備促進期成同盟会奈良県協議会が公表した道路特定財源の暫定税率と地方道路整備臨時交付金制度が廃止された場合における財源の影響は、奈良県では百億円・奈良県の市町村では、七十億円の減収が見込まれ今後の道路整備、道路の維持管理に重大な影響があると言われております。

本村における影響は、平成十八年度決算で試算した場合、暫定税率廃止による影響額が、一三、三六三千円・地方道路整備臨時交付金で五〇、九八五千円、総額六四、三四八千円の減収となり深刻な状況となります。

また、道整備交付金事業として認定を受けて、平成二十年度で予算化しております「毛又橋架設工事」「林道殿野坪内線舗装工事」や国交省から認定を受けて実施している「洞川まちづくり交付金事業」総事業費八一、八四八千円のうち国庫補助金三三、八〇〇千円を見込んでおりますが、もし、暫定税率が廃止され国庫補助金を受けられなければ事業の見送りの検討しなければならないという最悪の事態になると考えております。

◇阪谷議員の質問

村内における国道・県道について、現在、道路特定財源により実施されている工事箇所について

◇村長答弁

奈良県の道路改良率は全国最低レベルで、全道路改良率四五、三％で全国四十二位、一般国道改良率七〇、六％で全国四十五位であり、特に五条吉野地域では約二十七％となっております。このため奈良県内の都市部では、著しい渋滞が発生し、山間部では大雨や災害による通行止めが多発している状況にあります。

このような状況の中、本村では国道三〇九号整備促進協議会、県道高野天川線整備促進協議会等を通じあらゆる方法を講じながら整備に向けての要望や陳情を重ねているところであります。

こうした中で、本村における国道・県道で道路特定財源を用いて実施している平成十九年度の施工箇所は、国道三〇九号では川合地内の橋梁架設工事平成十八年度線越分）と北角地内の災害防止工事の二箇所、県道高野天川線では、沢原地内の橋梁架設工事、南日裏地内の道路改良、広瀬地内の災害防止工事の三箇所、また県道大峯山公園線では、中越地内の三箇所の全部で八箇所となっております。

◇根来議員の質問

村長就任後の機構改革で村民の皆様に対して十分なサービスが出来ているのかについて

◇村長答弁

平成十八年三月定例会に同議員が同質問され、答弁させていただきましたが、今一度、答弁させていただきます。

平成十八年四月に行った機構改革は地方自治の確立を目的に、財政の健全化を最大の目的ととらえ事務事業の見直し及び明確化、組織のスリム化、効率性を重視し行ったものであり、また、行財政改革の一環と位置づけ職員相互間のより一層の連携を推進しながら行政運営の強化を図ったところであります。

効果として、人件費の削減や職域において効率かつ効果的に事務事業を行うなどその成果がでているところです。

ご質問の十分なサービスができていっているのかの問いですが、本村財政の安定がすなわち住民サービス福利厚生につながるのはいきなりありません。地方を取り巻く状況は、大変な時期ですが、今後における自治体運営は地区、地域住民の協力・理解が今まで以上に必要とするのは昨今の国・県・市町村の動向から見てもご察しのとおりと思います。今後も住民サービスの向上を図るため積極的に取り組む所存です。

◇根来議員の質問

市町村合併について、村長就任以来単独村として頑張ってきたが、今後変わらなく進めて行かれるのか。

◇村長答弁

市町村合併についてでございますが、各議員さんもご存知のとおり旧合併特例法の下で、二度にわたり合併協議が破綻しております。その後平成十七年四月一日新合併特例法が施行されまして、平成二十二年三月三十一日にその期限切れを迎える状況下にあります。

平成十八年三月の奈良県市町村合併推進構想におきましては、県内九地域についての組み合わせが具体的に示されております。吉野郡地域においては、吉野町、大淀町、下市町、黒滝村、天川村、下北山村、上北山村、川上村、東吉野村の三町六村を組み合わせた構想が示されております。

この構想は、旧法下で最初に合併協議会を立ち上げた枠組みと何ら変わるものではありません。

この合併協議会から東吉野村が脱退、その後大淀町と下北山村で住民投票が行われまして、両地域の住民が合併反対の意思を示し協議会が解散された経緯があります。

前村長が二度にわたり合併努力を行ったわけでございますが、合併にはいたらなかったわけで、こうした中で私が村長に就任させていただいた訳でございますけれども、就任後より施政方針等で説明させて頂いておりますとおり、自立自主の村づくりを進め、また活力ある村づくりのために努めている所であります。現時点では、町村合併の考えはありません。

以上です。

平成20年度 当初予算

総 額 32億7,782万6千円
一般会計 20億5,395万3千円 (前年比 + 2.2%)
特別会計 12億2,387万3千円 (前年比 △ 24.6%)

《一般会計の内訳》

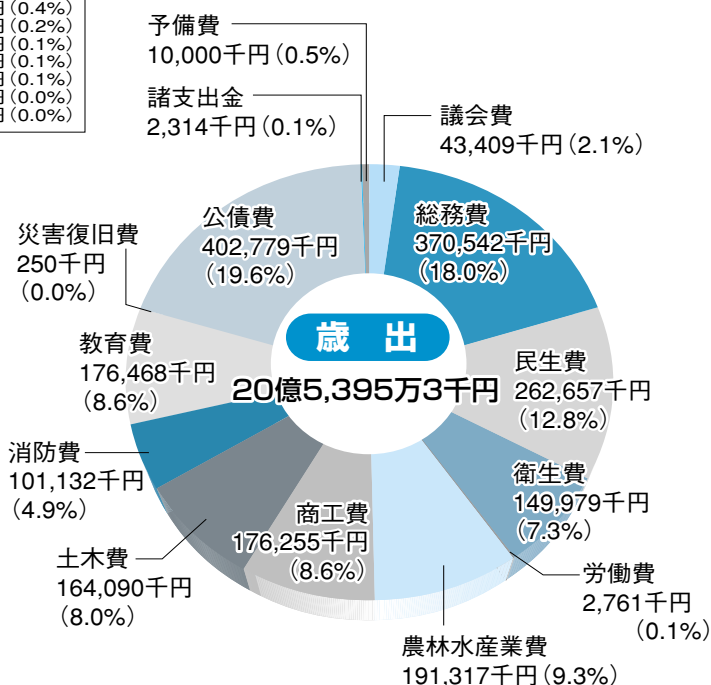
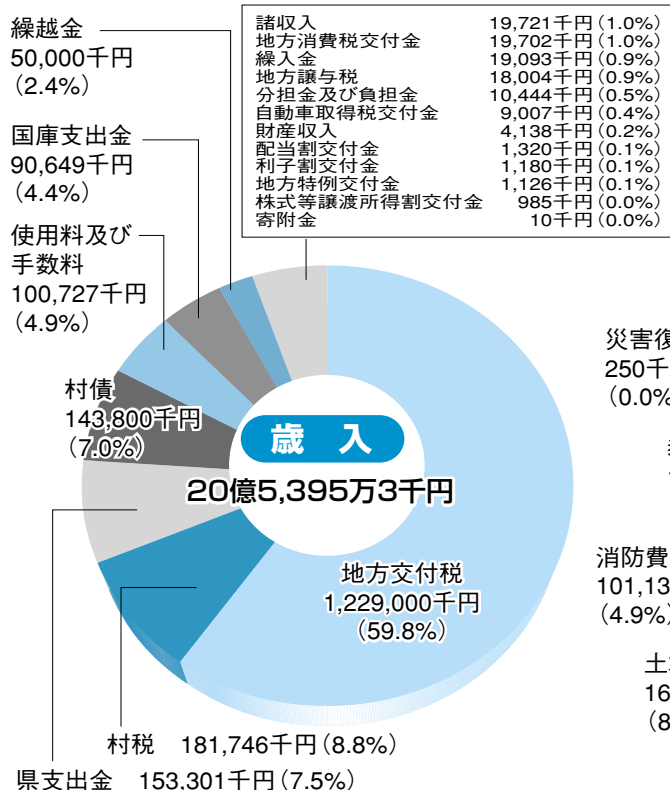

歳入 20億5,395万3千円

歳入	歳入額	構成比
地方交付税	1,229,000千円	(59.8%)
村税	181,746千円	(8.8%)
県支出金	153,301千円	(7.5%)
村債	143,800千円	(7.0%)
使用料及び手数料	100,727千円	(4.9%)
国庫支出金	90,649千円	(4.4%)
繰越金	50,000千円	(2.4%)
諸収入	19,721千円	(1.0%)
地方消費税交付金	19,702千円	(1.0%)
繰入金	19,093千円	(0.9%)
地方譲与税	18,004千円	(0.9%)
分担金及び負担金	10,444千円	(0.5%)
自動車取得税交付金	9,007千円	(0.4%)
財産収入	4,138千円	(0.2%)
配当割交付金	1,320千円	(0.1%)
利子割交付金	1,180千円	(0.1%)
地方特例交付金	1,126千円	(0.1%)
株式等譲渡所得割交付金	985千円	(0.0%)
寄附金	10千円	(0.0%)
合計	2,053,953千円	(100%)

歳出 20億5,395万3千円

歳出	歳出額	構成比
議会費	43,409千円	(2.1%)
総務費	370,542千円	(18.0%)
民生費	262,657千円	(12.8%)
衛生費	149,979千円	(7.3%)
労働費	2,761千円	(0.1%)
農林水産業費	191,317千円	(9.3%)
商工費	176,255千円	(8.6%)
土木費	164,090千円	(8.0%)
消防費	101,132千円	(4.9%)
教育費	176,468千円	(8.6%)
災害復旧費	250千円	(0.0%)
公債費	402,779千円	(19.6%)
諸支出金	2,314千円	(0.1%)
予備費	10,000千円	(0.5%)
合計	2,053,953千円	(100%)

伸ばそう守ろう青少年

4月からは、進学・進級・就職・・・と

天川の子どもたちも、それぞれに新しい旅立ちの時・・・

大きな夢と希望に燃えてかけがえのない、すばらしい日々が過ごせますよう

みなさまのご指導・ご協力をお願いします。

**天川村の子どもたちを 守り育てるのは
わたしたち大人の そして 地域の責任です！**

村内の学校（園）では、次のような指導をしています

安全で 楽しい春休みをおくるために

- ☆ 毎日の計画をたて、けじめのある生活をおくろう。
- ☆ 心のこもったあいさつや言葉づかいをしよう。
- ☆ 交通安全に気をつけよう。（特にせまい道からの飛び出しや自転車の乗り方等に注意しよう）
- ☆ 遊びに行くときは、『だれと、どこへ、いつ帰る』などを伝えておこう。
- ☆ 夕方は、暗くなる前に家に帰ろう。
- ☆ **知らない人にさそわれても、ついて行かない。**
- ☆ 子どもだけで夜間の外出をしない。
- ☆ 火遊びをしない。（マッチ・ライター等を持ち歩かない。）

これはよいこと？ わるいこと？ よく考えて行動しよう！

青少年の健全育成をめざして

- * 無免許運転、危険な暴走運転や深夜の迷惑な運転（騒音）をなくしましょう。
- * 交通安全の面から、民家密集地での路上駐車はやめましょう！
- * 青少年の深夜外出には、制限があります！（奈良県青少年の健全育成に関する条例）
保護者は、青少年（6歳以上18歳未満の者）を深夜（午後11時から翌日の午前4時まで）に外出させないように。
- * 未成年者の喫煙・飲酒行為の絶無！
- * 子どもたちを有害な情報（インターネット・メール・図書・ビラ等）から守りましょう。

子どもは地域の宝

天川村の未来を担う子どもたちを、明るく、すこやかに守り育てるため、

《 や ま び こ 運 動 》にご協力をお願いします。

天川村青少年健全育成協議会

自衛隊一般幹部候補生募集 のご案内

- ▼募集種目 自衛隊一般幹部候補生
- ▼受験資格 二〇歳～二六歳未満
- ▼大学卒業（見込含）者
- ▼受付期間 平成二〇年四月一日（火）～平成二〇年五月二日（月）
- ▼試験日時 一次 二〇年五月一七日～二〇年六月一七日
- ▼その他 入隊後約一年で三尉に任官
- ▼問合せ 自衛隊五條地域事務所
☎〇七四七―二一三七八九



白内障手術に

眼を使うと眼が疲れます。眼を使い過ぎると、眼の重圧感、頭痛、視力低下、物が重なって見える複視（ふくし）、吐き気などの全身症状が出てきます。これが眼精疲労です。

眼精疲労の原因には、視器（視覚をつかさどる器官）に関する要因、環境要因、心的要因などがあります。

視器に関する要因

遠視、乱視、老視などでは、ピントを合わせるために常に大きい調節力を働かせます。適切な眼鏡やコンタクトレンズが必要です。

また、眼球が二つあることにより容易に遠近感、立体感が得られますが、

物を見ようとするときに、両眼を中心に寄せることに異常があると、眼精疲労の原因になります。

さらに、眼に影響する病気があると、疲れやすくなります。

環境要因

VDT（visual display Terminal）作業と言って、パソコンやテレビ等の画面を長時間凝視（ぎょうし）することのほか、画面の位置が比較的近い距離（約五〇cm）にあることも原因になります。

また、エアコンが完備されて室内が乾燥し、ドライアイになると疲れやすくなります。

それに、不適切な照明（ちらつきや照度不足）や無理な姿勢での読書、テレビ観賞、さらに、不規則な生活習慣も原因となります。

心的要因

仕事上のストレスや自律神経失調症など。職場や家庭内の人間関係が原因になることもあります。

眼を正しく使えば、眼の疲れを防ぐことができます。眼精疲労の多くは、自らが気をつけることによって予防できます。

奈良県医師会

振り込め詐欺に注意

市町村職員や社会保険庁職員を騙り、年金や医療費の還付名目で現金自

動預け払い機（ATM）を操作させ、逆にお金をだましとる手口の詐欺が発生しています。

◆ 現金自動預け払い機（ATM）による年金や医療費の還付は絶対にありません。

◆ 不審な電話や郵便物は一人で判断せず、身近な人（家族、近隣者等）に相談しましょう。

◆ おかしいと思ったら一一〇番又は最寄りの警察署へ通報を。

◆ 以下の消費者センター相談窓口もご利用ください。

▼問合せ 奈良県食品・生活相談センター
奈良市登大路町一〇一
☎〇七四二―二六〇九三二

▼問合せ 奈良県食の安全・消費生活相談窓口
大和高田市大中九八―四
☎〇七四五―二二〇九三二

事業主の皆様へ労働保険年度更新の時期について

平成二十年度の労働保険（労災保険・雇用保険）の年度更新手続は、四月一日から五月二十日までの期間です。

労働保険（労災保険・雇用保険）に加入されている事業主の方は、この期間内に平成十九年度概算保険料の確定精算を行うとともに、平成十九年度から「石綿による健康被害の救済に関する法律」により、有期事業を除くすべ

ての労災適用事業場の事業主の方に、一律千分の〇・〇五の「一般拠出金」をご負担いただきましたが、平成十九年度確定保険料から、すべての労災適用事業場の事業主の方に同率にて、ご負担いただくことになっておりますので、「一般拠出金」の申告・納付および平成二十年度の概算保険料の申告・納付の手続をお願いいたします。

また、平成二十一年度から、年度更新の実施時期が六月一日から七月十日に変更になりますので、御注意くださいますようお願いいたします。

詳しいことは、下記までお問い合わせください。

▼問合せ 千六三〇―八五七〇
奈良市法蓮町三八七番地
奈良第三地方合同庁舎
奈良労働局総務部労働保険徴収室
☎〇七四二―三三二〇二〇三

または、各管轄労働基準監督署・ハローワーク（公共職業安定所）まで

地域福祉ボランティア基金
金、100,000円
五色 西本恵美子 様
（亡夫、清好様ご供養として）
ありがとうございました

● 春の交通安全県民運動

～ 交通事故のない やすらぎの 大和路づくり ～

【運動期間】 平成20年4月6日（日）～4月15日（火）

【運動基本】 子どもと高齢者の交通事故防止

☆ドライバーの皆さんへ

子どもやお年寄りを見かけたら、思いやりの心で安全運転をお願いします。

☆高齢者の皆さんへ

散歩や自転車でお出かけの際は反射材を活用し、無理な横断はやめましょう。

75歳以上の方及び聴覚障害者の方は、普通自動車を運転する場合、「高齢運転者標識」・「聴覚障害者標識」を表示しなければ違反となります。（6月19日までに施行される予定です。）

【運動重点】 ①全ての座席のシートベルトとチャイルドシートの着用の徹底

②自転車の安全利用の推進

③飲酒運転の根絶

④夕暮れ時と夜間の交通事故防止



● 警察官募集！

試験区分	採用予定人員	試験資格年齢	受付期間
警察官A (男性)	・ 本年10月採用 ・ 来春4月採用 計60名程度	昭和54年4月 2日以降に生まれた人で既大卒、又は来春3月末日までに大卒見込みの男女	郵送又は持参 3月14日（金） ～4月11日（金） インターネット 3月14日（金） ～4月7日（月）
警察官A (女性)	・ 来春4月採用 3名程度		

警察官募集



※ お問い合わせは、最寄りの交番・駐在所・中吉野警察署まで。



● 山岳遭難事故をなくそう！《登山届けは確実に》

春山登山の季節が近付いてきました。事故のない楽しい登山をしましょう。

中吉野警察署 ☎0747-53-0110
中吉野警察署川合駐在所 ☎0747-63-0350
中吉野警察署洞川駐在所 ☎0747-64-0350

てんいち先生



幼稚園だより

心豊かにたくましく生きる子どもたち

そつえん おめでとう！

3年間、天川幼稚園でいっぱい遊んだ8人の子ども達。
毎日幼稚園に通って、友達と一緒に遊ぶ楽しさ・最後まで頑張ることの大切さ・いろんなことに挑戦する勇気を身につけ、心も体も強く大きくなりました。
そして3月19日、全員揃って卒園の日を迎えました。
4月からは天川小学校の1年生。
新しい世界に旅立つ子ども達の表情は、未来への希望にあふれ輝いています。
8人のさくら組さん 卒園おめでとう！



広報 てんかわ
平成20年3月31日発行 通巻374号

村ののび

人口 1,886人 (±0)
男 898人 (−2)
女 988人 (+2)
世帯数 786戸 (+1)
2008年2月29日現在()内は前月との比較

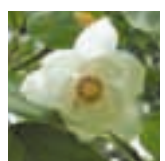

村の花
オオヤマレンゲ



村の木
杉

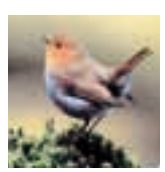

村の鳥
コマドリ

水 の国

誰もが清らかで力強さのある流れのように
●スポーツに汗を流し、働く厳しさの中にも明日への希望と喜びを感じる村にしましょう。
●自然と共に生き、豊かで活気みなぎる村にしましょう。

木 の国

誰もが天と地の恵みで育つように
●郷土の歴史から古きを学び、新しい文化を創造する村にしましょう。
●共に学び語りあう、生涯学習の村にしましょう。

空 の国

誰もが満天に輝く星のように
●一人ひとりが光り輝き、互いの人権を確かめ、共に生きるあたたかい村にしましょう。
●ふれあい、支えあい、楽しみあえる福祉の村にしましょう。

天川村民憲章

(平成10年1月1日制定)

私たちは、古い歴史と大自然の中で育まれた天川村民であることに誇りを持ち、一人ひとりが生きがいのある村づくりをするためこの憲章を制定します。

