

広報



てんかわ



迎春

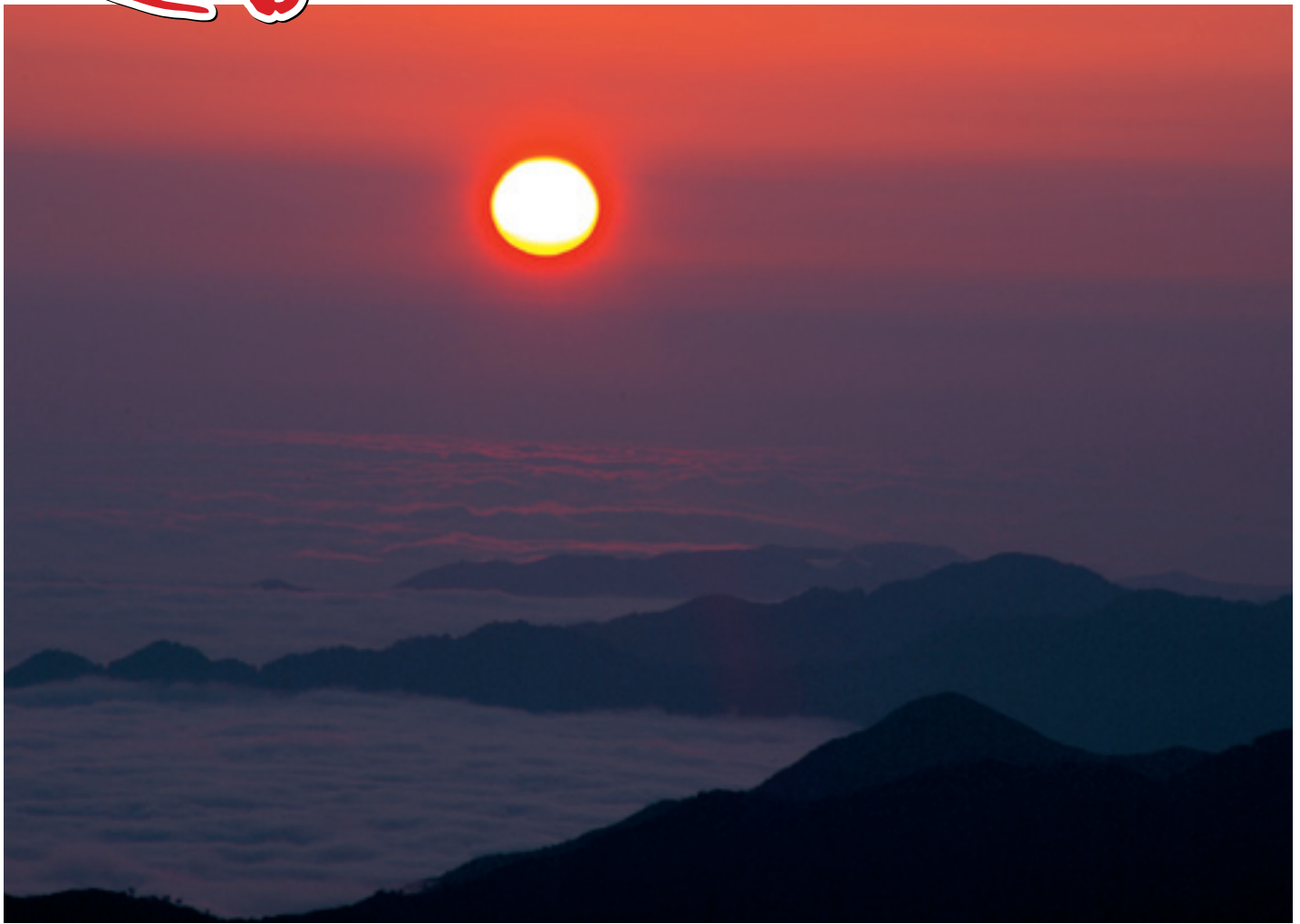

主な内容

新年のごあいさつ	2
交流情報・直売所「てん」	4
天川村『いい・風呂』キャンペーン	5
保健事業のお知らせ	7
国保診療所・ほほえみポート天川・ごみ収集 1月の予定表	8・9
天川村競争入札参加資格審査申請書提出要綱	12・13
議会だより・お知らせ	14・15

No.395

12

新年明けまして おめでとどうござい ます

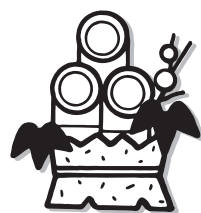

天川村長
柿坂 彌壽磨

私が村長に就任して、初めての新春を迎えることとなりました。

昨年二月に就任以来、現下の厳しい状況の中で、村行政に対する信頼を回復することに全力を傾注してきたところです。

村民の皆様には、暖かいご支援、ご協力を賜りまして心から感謝申し上げます。

さて、国においては、自民党政権から民主党を主導とする政権運営となり、政策決定の仕組みや政治の方向が大きく転換しようとしています。

村においても、今日の経済情勢などから、昨年以上に厳しい財政運営を強いられることが予測されますが、行財政改革をさらに

推進しながら、幹線道路である国道、県道の改良促進のための要望活動の強化、林業や観光など基幹産業の振興、少子高齢化社会への対応策など中長期的な展望に立つた、より積極的な取組みが必要であると考えています。

林業については、間伐事業の拡充を図るとともに、間伐材の有効活用の観点から、木質バイオマス事業の調査、研究への着手、観光産業についても一層の観光客誘致を目指し、村内外の皆様のご意見を十分にお聞きしながら、さらなる振興を図りたく思います。

また、昨年の七月から中学校までの子ども達の医療費全額無料化を実現したところですが、著しい少子高齢化の現状にある本村にとって、保健、福祉、医療体制の整備充実が最も重要な課題であります。子どもから高齢者に至るまで、全ての村民が心から幸せを感じながら生涯を送ることができるよう目指し、引き続き住民福祉の向上に努めてまいります。

教育改革につきましても、施設一体型に

よる幼小中一貫校の平成二十四年四月の開校に向け、現在、関係機関との協議を進めているところです。

私たちの村は、素晴らしい自然と長い歴史、誇るべき文化、伝統を持っています。

これらを守り伝承していくためにも、定住促進を目標に「ゆたかな自然・歴史とともに生きる、誰もが住みよい天川村」を目指して、活力ある地域づくりに取り組んでまいりたいと考えております。

村民の皆様の声に謙虚に耳を傾け、議員の皆様とも充分に協議を図りながら、天川村の発展に全身全霊を打ち込んでいく覚悟でございますので、何卒よろしくお願ひ申し上げます。

年頭にあたりまして、皆様方のご健勝とご多幸ご祈念申し上げ新年の挨拶といたします。



選挙人名簿の登録について

選挙人名簿 12月定時登録

平成21年12月2日役場会議室において選挙管理委員会が開催され、選挙人名簿の定時登録が行われました。

今回の定時登録による選挙人名簿者数は次の表のとおりです。

	男	女	合計
21. 9. 2の選挙人名簿登録者数（定時登録）	753	851	1,604
名簿抹消者数	12	7	19
名簿登録者数	7	6	13
21. 12. 2の選挙人名簿登録者数	748	850	1,598

中学生の「税についての作文」受賞者について

吉野郡納税貯蓄組合連合会が平成21年度中学生の「税についての作文」を募集したところ、吉野郡13校783編の応募がありました。

本村からは、下記の2人の方の作品が、特に優秀と認められ、各賞を受賞されました、おめでとうございます。

氏名	学校名	学年	賞名
森本 彩香さん	天川中学校	3学年	天川村長賞
橋本 公美さん	天川中学校	2学年	吉野納税貯蓄組合連合会会長賞

平成21年度 奈良県統計協会会長表彰受賞

11月27日、奈良市『春日野荘』で奈良県統計功労者表彰式が開催されました。

このたび受賞された表彰は、奈良県の市町村で活躍する統計調査員を対象として統計業務に対する功績を表彰し資質の向上と士気の高揚を図り、もって統計調査の円滑な実施に貢献した者に与えられます。

これからも統計調査員としてご協力いただき、益々ご隆盛されるようお祈り申し上げます。

このたびは、誠におめでとうございます。

森田 久勝 様（沢原）

～交流情報～

枚方市物産展&枚方農業祭りに参加してきました！

11月19日・20日枚方市（岡東中央公園）にて友好・交流枚方市物産展が開催されました。

枚方市をはじめ、高知県四万十市、北海道別海町、北海道伊達市、香川県高松市、沖縄県名護市、本村と7つの市町村が参加しました。

枚方市（大阪府）と天川村は平成11年度より市民交流都市を宣言しており、平成19年度には、七夕伝説のつながりもあり第10回全国七夕サミットにも参加しました。

今回の友好・交流都市枚方物産展は昨年より参加しており、おみやげ大賞の作品を中心に、天川村ふれあい直売所小路の駅「てん」で販売している商品を販売し多くのお客さんと賑わいました。



また、21日同市（JA北河内枚方中央支店）の枚方農業祭りでは、9時から正午までと短時間ながら、長蛇の列で商品はあっという間に売れ、売り切れる商品続出するといううれしい悲鳴をあげる日になりました。

今後とも天川村の商品を多くの場所で広めていくことで、地域商品の知名度も上げつつ交流をもっともっと深めていこうと思います。

天川村
ふれあい直売所

小路の駅『てん』

本年度の営業終了の
お知らせ。

平成21年5月に天川村川合交差点に整備致しました、天川村ふれあい直売所小路の駅「てん」は、69人の出展者の協力の下、土・日のオープンの基本として合計77日間の営業を行ないました。7月からは念願の天川産野菜の販売を開始して、冷涼な水と澄んだ空気が育んだ新鮮野菜としてお客様には大変喜んでいただきました。生産者の計画的な栽培も行なわれ、天の川もみじまつりでのボタン鍋で使用した野菜のほとんどが「てん」から出荷したもので、とても美味しいと好評でした。

営業は天川村女性の会の皆様のご協力により、お客様との交流を大切に、村の情報発信の場として、笑顔のあふれる明るい雰囲気でした。

本年度の営業は11月29日を持ちまして無事終了することが出来ました。

これも出品者をはじめ、ご愛顧頂きました村民の皆様方のご理解とご協力の賜物と厚く感謝申し上げます。

これからの課題としては、安定的な出品物の確保による通年営業の実現という事となり、村民の皆様方におかれましては、是非とも「小路の駅 てん」への商品の提供、出品等ご協力いただきますようお願いいたします。

これからも地域密着型の運営を目指して、皆様と一緒に直売所を盛り上げていければ幸いに存じます。



年間総売上額 592万9,990円

●天川村「いい・風呂」キャンペーン●

大峯千年湯

洞川温泉

木の香りただよう山のいで湯

天の川温泉

みずはの湯

天川温泉センター

縁起の良い「初風呂」でリラックス!
いい初夢を!

一富士、二鷹、三茄子

お正月は2・3日に臨時営業!

1月2日(土)・3日(日)は、午後1時から午後5時30分受付終了

(午後6時閉館)

ご家族お揃いで「初風呂」を!!

めつきり寒くなるこの季節

あたたまる天川村営の「いい・風呂」へGO!

村民みんなの財産・みなでご利用を!
ひとりでも多くのご利用をお待ちしております!
また、お客さまへの広報をお願い致します。

天川村

世界遺産「大峯奥駈道」



洞川エコミュージアムセンター 平成21年度 自然観察会ご案内

⑪ 特別編 ☆冬の自然体験☆ スノーシューハイキング 2月13日(土) 10:00~15:30

スノーシュー(西洋かんじき)をはいて楽しくハイキング。たくさん雪あるかな?

【集合場所】天川村役場駐車場(役場から送迎) ※積雪のない場合は中止

【持ち物】弁当・水筒・帽子・手袋・タオル・防寒着・雨具 【参加費】2,000円(スノーシューレンタル別途2,000円)

【申込み・問合せ先】〒638-0301 奈良県吉野郡天川村川合263-1 天川村総合案内所

☎0747-63-0999 ☎0747-63-0888 <E-mail> kankou@vill.tenkawa.lg.jp

※ 参加費の一部は天川村の自然を守る「山癒の里基金」に寄附させていただきます。

・償却資産の申告は1月中に

◇償却資産の申告について

村内に償却資産（事業用資産）を所有する人は、毎年1月1日現在の所有状況を1月31日までに村に申告しなければなりません。毎年申告されている人には、村から1月初旬に申告書類を送付します。申告内容に異動のない場合も、その旨申告していただく必要があります。

また、新たに申告をする人は、役場住民課の備え付け用紙により申告してください。

◇償却資産とは

償却資産とは、毎年1月1日現在において法人又は個人が所有する土地以外の事業のために用いることができる機器・器具・備品等のことで、固定資産税の課税対象となります。

ただし、耐用年数が1年未満または取得価格が20万円未満の資産は、原則として課税対象外です。自動車税・軽自動車税の課税対象となるものや家屋として固定資産税の対象となるものは償却資産から除かれます。

・固定資産税についての届出

固定資産税は、毎年1月1日現在の所有者に課税されます。家屋や車庫の建築、取り壊しの場合などは忘れずに届け出をしてください。

（届出の種類）

- 家屋建築届・・・住宅や車庫などを新築又は増改築した場合。
- 家屋滅失届・・・住宅や車庫などを解体した場合
- 納税義務者変更届・・・未登記の建物を売買、相続等により取得した場合
届出に必要なもの：印鑑（納税義務者変更届は新・旧所有者の印鑑）

役場住民課 固定資産税係 ☎63-0321

平成21年2月1日

2010年世界農林業センサス（統計調査）が実施されます

農林水産省では、平成21年2月1日現在で、全国一斉に2010年農林業センサス（統計調査）を実施します。

この調査は、我が国の農林業・農山村地域の実態を明らかにし、今後の農林業の政策に役立てるために、5年ごとに実施される極めて大切な調査です。

全国の農家や林家をはじめ、すべての農林業関係者を対象に行われる『農林業の国勢調査』ともいふべきものです。

1月下旬から調査員が農林業を営んでいる皆様のお宅にお伺い致しますので、調査のご協力をお願いします。



問い合わせ先 天川村役場 地域政策課 統計係 ☎63-0321（内線152）

- 調査の結果は、国や地方自治体の諸施策を企画・立案する上で重要な基礎資料となります。
- 調査票に記入された事項は、統計上の目的以外に使用することはありませんので、安心してご記入ください。

保 健 事 業 の お 知 ら せ

咳エチケット、してますか？

気温の変化が激しく、乾燥する冬はインフルエンザに限らず、風邪や感染性胃腸炎などの病気が流行しやすい季節です。特に今年は冬を待たずに新型インフルエンザの本格的な流行が始まっており、すでに多くの集団感染が確認されています。

感染予防のために、「うがい・手洗い」を習慣として、自分自身の健康を守りましょう。また、万一かかってしまった場合でも、みんなで「咳エチケット」を実行することで感染の拡大を防ぐことができます。ご自身の健康と一緒に、周りの方の健康にも、心遣い・思いやりの気持ちで、「咳エチケット」を実施していただきますよう、皆さまのご協力をお願いします。

●「咳エチケット」って？

1. 咳・くしゃみの際には、ティッシュなどで口と鼻を押さえ、他の人から顔をそむけて、1m以上離れる。
2. 鼻水やたんなどを含んだティッシュをすぐにふた付きのゴミ箱に捨てる。
3. 咳をしている人にマスクの着用を促す。
4. マスクは正しく着用する。

●奈良県新型インフルエンザ相談センター

インフルエンザをはじめとした感染症の予防方法や流行の状況など、知りたいことや聞きたいことがある方は、ぜひご利用下さい。

相談時間： 午前9時 ～ 午後9時（※土日・祝日を含みます）

電話番号： ☎0742-27-8658



はたちの献血 キャンペーン

はたちの献血キャンペーン：1月1日～2月28日



毎年、冬季は血液が不足します。近年は特に献血者の減少がみられ、冬場の血液不足は深刻になっています。そこで、はたちを迎える若い方を中心に献血のご協力をお願いします。奈良県では常に血液が不足しており、近隣の府県に血液を頼んでいるような状況です。血液は、一刻をあらそう患者さんの命をつなぎます。現在の科学では、人工的に血液を造ることはできません。みなさんの善意のご協力が、現代の医学を支え、命をささえています。どうぞよろしくお願いします。

※献血バスの情報は、下記（ほほえみポート天川）までお気軽にお問い合わせ下さい。

うさちゃんくらぶのお知らせ

今月のうさちゃんくらぶは、下記の内容で開催します。みなさん、ふるってご参加ください☆お子さま同士の遊び場に、また保護者の方の交流の場に、皆さまのお越しをお待ちしております

日程	時間	会場	内容	申込み
1月21日(木)	10:30～ 12:00	ほほえみポート天川	節分のみめまきをしよう！ コップ鬼であそぼう♪	不要

※ 参加対象・・・生後4ヶ月～幼稚園入園前までの親子

※ 持ち物・・・タオル・お茶 など

※ 送迎を希望される方は、前日までにご連絡下さい。



リハビリ教室（機能訓練事業）のお知らせ

天川村では、理学療法士の指導のもとリハビリ教室を2ヶ月に1回開催しています。ご自宅でのリハビリの方法などについて、体の状況に応じた具体的なアドバイスを受けていただけます。教室への参加は無料ですが、主治医の意見書が必要です。

病院等での急性期（発病直後）のリハビリを終えた人で、自宅でも継続してリハビリを行いたいというご希望をお持ちの方は、お気軽に下記までお問い合わせください。

検診や教室等の内容や申込み方法、その他、疑問な点やご不明な点につきましては、

ほほえみポート天川 保健師までお問い合わせ下さい。

連絡先 ☎63-9110

・ごみ収集 1月の予定表



日	曜日	国保診療所		ほほえみポート天川 保健事業	ごみ収集
		午前 (受付 午前8:30 ~11:00)	午後 (受付 午後1:30 ~3:30) <small>(木曜日のみ午後2:00~3:30)</small>		
16	土	閉館		日	
17	日	閉館		日	
18	月	診察	診察		燃焼
19	火	診察	検査日		資源1
20	水	診察	診察	脳のトレーニング教室	粗大
21	木	休診	診察(西尾医師)	うさちゃんくらぶ10:30~	不燃
22	金	診察	診察	脳のトレーニング教室 運動機能向上教室10:30~	燃焼
23	土	閉館		日	
24	日	閉館		日	
25	月	診察	診察		燃焼
26	火	診察	検査日		資源1
27	水	診察	診察	脳のトレーニング教室	粗大
28	木	休診	診察(西尾医師)		資源2
29	金	診察	診察	脳のトレーニング教室 運動機能向上教室10:30~	燃焼
30	土	閉館		日	
31	日	閉館		日	

見える所に貼り、ご活用下さい。



国保診療所・ほほえみポート天川

日	曜日	国保診療所		ほほえみポート天川 保健事業	ごみ収集	
		午前 (受付 午前8:30 ~11:00)	午後 (受付 午後1:30 ~3:30) <small>(木曜日のみ午後2:00~3:30)</small>			
1	金	閉館			日(元日)	
2	土	閉館			日	
3	日	閉館			日	
4	月	診察	診察		燃焼	
5	火	診察	検査日		資源1	
6	水	診察	診察	脳のトレーニング教室	粗大	
7	木	休診	診察(西尾医師)		不燃	
8	金	診察	診察	脳のトレーニング教室 運動機能向上教室10:30~	燃焼	
9	土	閉館			日	
10	日	閉館			日	
11	月	閉館			日(成人の日)	
12	火	診察	検査日		燃焼	
13	水	診察	予防接種	脳のトレーニング教室	粗大	
14	木	休診	診察(西尾医師)	予防接種(BCGなど)	資源2	
15	金	診察	診察	脳のトレーニング教室 運動機能向上教室10:30~	燃焼	

*医師が不在の時は、投薬できませんので、薬の切れる方は、早めに受診して下さい。

◎村の医療について



■国保診療所の受診状況

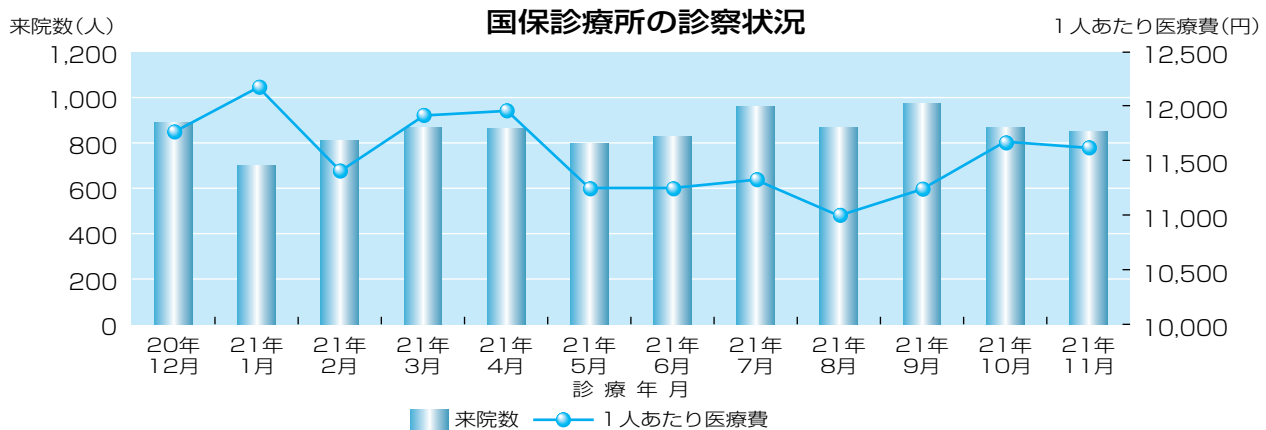

■75歳未満の国保・75歳以上の後期高齢者医療の全ての医療機関における受診状況

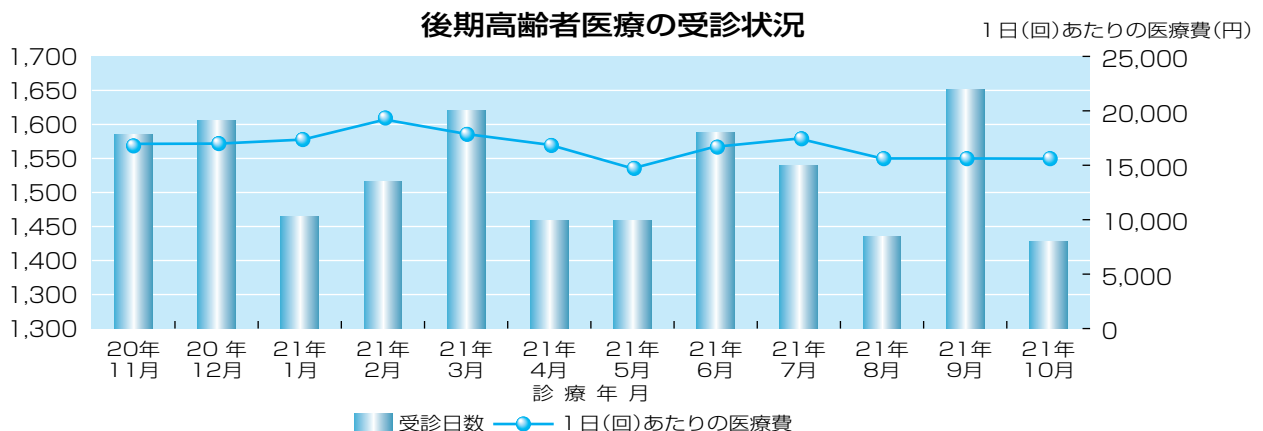
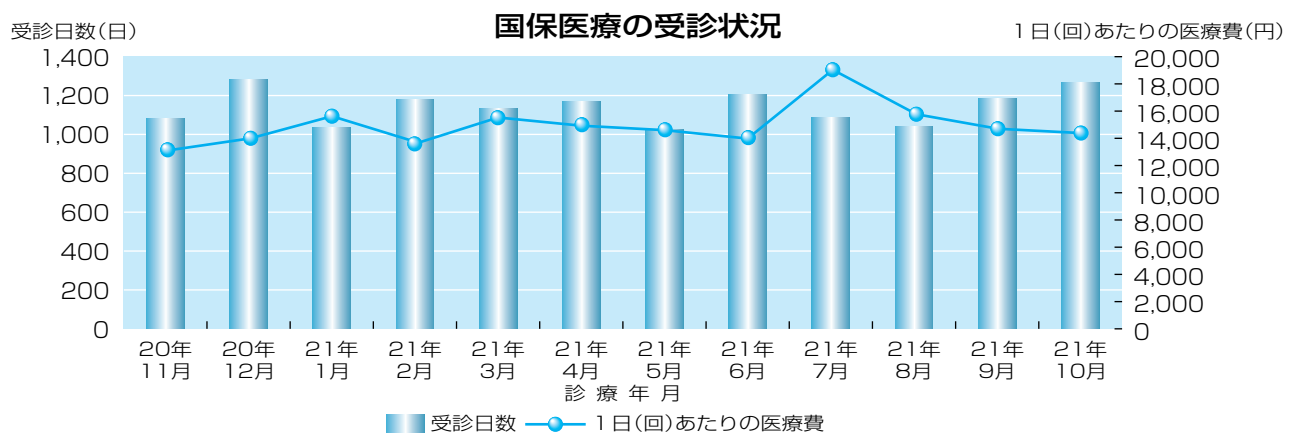

※ 医療費は入院により大きく影響を受けます。各種保健事業、検診に積極的に参加し、疾病の予防に心がけ、医師の指示をよく聞き健康維持に努めてください。

伸ばそう守ろう青少年

今、子どもたちが危ない！！

この冬休み、子どもたちが安全で、楽しい日々を過ごせますよう地域の皆様のご協力をよろしくお願い致します。

天川村の子どもたちを 守り育てるのは わたしたち大人の そして 地域の責任です！

安全で 楽しい冬休みをおくるために

- ☆ 毎日の計画をたて、けじめのある生活をおくりましょう。
- ☆ 心のこもったあいさつや言葉づかいをしましょう。
- ☆ 交通安全に気をつけましょう。(特にせまい道からの飛び出しや自転車の乗り方等に注意しましょう。)
- ☆ 外出する時には、防犯ブザーを忘れずに持ちましょう。
- ☆ 遊びに行くときは、『だれと、どこへ行く、いつ帰る』など伝えておきましょう。
- ☆ 夕方は、暗くなる前に家に帰りましょう。
- ☆ 夜の外出は、家の人といっしょにしましょう。
- ☆ 各学校・園のきまりを守りましょう。
- ☆ 知らない人にさそわれても、ついて行かない。
- ☆ ナイフや危険ながん具を持たない。
- ☆ 火遊びをしない。(マッチ・ライター等を持ち歩かない。)
- ☆ 手洗い、うがいを心がけ、インフルエンザの予防につとめましょう。



これはよいこと？ わるいこと？ よく考えて行動しよう！

青少年の健全育成をめざして

- ☆ 無免許運転、危険な暴走運転や深夜の迷惑な運転(騒音)をなくしましょう。
- ☆ 交通安全の面から、民家密集地での路上駐車はやめましょう！
- ☆ 青少年の深夜外出には、制限があります！(奈良県青少年の健全育成に関する条例) 保護者は、青少年(6歳以上18歳未満の者)を深夜(午後11時から翌日の午前4時まで)に外出させないように。
- ☆ 未成年者の喫煙・飲酒行為の絶無！
- ☆ 子どもたちを有害な情報(インターネット・メール・図書・ビラ等)から守りましょう。

子どもは地域の宝

《やまびこ運動》にご協力をお願いします。

天川村青少年健全育成協議会

平成二十二・二十三年度

天川村競争入札参加資格

審査申請書提出要綱

● 入札参加に必要な資格 ●

- 建設業法（昭和二十四年法律第百号）第二十七条の二三第一項の規程により、国土交通大臣若しくは知事が行う経営事項審査を受けていること。
- 建設業法第三条第一項の許可を受けて建設業を営む者。
- 過去二年間において、地方自治法施行令一六七条の四の規程に該当しない者であること。
- その他法令等の規程により営業に關し免許・許可・登録・認可等を要する場合は、申請時において当該免許・許可・登録・認可等を受けていること。

★ 建設工事 ★

当村が発注する建設工事の競争入札に参加しようとする者は、次のとおり関係書類を提出して下さい。

なお、この申請をもとに作成される名簿は、村発注する全ての建設工事の競争入札に使用されます。

① 受付期間

平成二十二年二月一日（月）～平成二十二年二月二十六日（金）

（土・日・祝祭日を除く、午前九時～正午、午後一時～午後五時まで）

② 提出場所

〒六三八〇三九二
奈良県吉野郡天川村沢谷六十番地

天川村役場 地域政策課

☎〇七四七―六三一〇三二一

（内一五二）

③ 提出方法

持参・郵送（二月二十六日必着）どちらでも可。

※郵送の場合は受領書返信のため、返信用の封筒（八〇円切手を貼った物）かハガキを同封して下さい。

④ 有効期限

平成二十二年二月一日～平成二十二年二月二十六日

※追加受付はありません

⑤ 申請様式

国土交通省統一様式（A四版）または、村のホームページよ

り様式をダウンロードして下さい。

⑥ 提出書類（必須提出書類）

※A四版ファイルに綴じて提出（ファイル色指定ピンク色）

① 一般競争（指名競争）入札参加資格審査申請書

② 営業所一覧表

③ 業態調査書

④ 委任状（支店等に権限を委任する場合に限る）

⑤ 経営審査事項結果通知書（写し）

※審査基準日が平成二十年十月一日から平成二十一年九月三十日までのものとする。ただし、提出日に間に合わない場合は、提出日の一年七ヶ月以内の物を提出し、通知書が来た時点で追加提出すること。

⑥ 使用印鑑届け（原本）

⑦ 印鑑証明書（写し）

⑧ 商業登記簿謄本（法人の場合のみ・写し）

⑨ 建設業許可証明書（写し）

⑩ 工事経歴書（経営事項審査申請時の書類・写し）

⑪ 納税証明書（直前年度決算分・写し）

《法人の場合》

● 法人税

● 消費税及び地方消費税

● 都道府県税に滞納がない証明

● 市町村税に滞納がない証明

● 市町村税に滞納がない証明

● 役員の滞納がない証明

《個人の場合》

● 所得税

● 消費税及び地方消費税

● 都道府県税に滞納がない証明

● 市町村税に滞納がない証明

● 市町村税に滞納がない証明

★ 測量・建設コンサルタント等 ★

当村が発注する測量・建設コンサルタント等の競争入札に参加しようとする者は、次のとおり関係書類を提出して下さい。

なお、この申請をもとに作成される名簿は、村発注する全ての測量・建設コンサルタント等の競争入札に使用されます。

① 受付期間

平成二十二年二月一日（月）～平成二十二年二月二十六日

（金）

（土・日・祝祭日を除く、午前九時～正午、午後一時～午

後五時まで)

② 提出場所

〒六三八〇三九二

奈良県吉野郡天川村沢谷六十番地

天川村役場 地域政策課

☎〇七四七―六三一〇三二一

(内一五二)

③ 提出方法

持参・郵送(二月二十六日必着)どちらでも可。

※郵送の場合は受領書返信のため、返信用の封筒(八〇円切手を貼った物)かハガキを同封して下さい。

④ 有効期限

平成二十二・二十三年度

※追加受付はありません

⑤ 申請様式

国土交通省統一様式(A四版)または、村のホームページより様式をダウンロードして下さい。

⑥ 提出書類(必須提出書類)

※A四版ファイルに綴じて提出(ファイル色指定青色)

- ① 一般競争(指名競争)入札参加資格審査申請書(様式一〜三)
- ② 営業所一覧表
- ③ 技術者経歴書

④ 委任状(支店等に権限を委任する場合に限る)

⑤ 使用印鑑届け(原本)

⑥ 印鑑証明書(写し)

⑦ 商業登記簿謄本(法人の場合のみ・写し)

⑧ 登録証明書等(写し)

⑨ 測量等実績調査(写し)

⑩ 納税証明書(直前年度決算分・写し)

《法人の場合》

● 法人税

● 消費税及び地方消費税

● 都道府県税に滞納がない証明

● 市町村税に滞納がない証明

《個人の場合》

● 所得税

● 消費税及び地方消費税

● 都道府県税に滞納がない証明

● 市町村税に滞納がない証明

★ 物品製造等 ★

当村が発注する物品製造等の競争入札に参加しようとする者は、次のとおり関係書類を提出して下さい。

なお、この申請をもとに作成される名簿は、村発注する全ての物品製造等の競争入札に使用されます。

の物品製造等の競争入札に使用されます。

① 受付期間

平成二十二年二月一日(月)〜平成二十二年二月二十六日(金)

(土・日・祝祭日を除く、午前九時〜正午、午後一時〜午後五時まで)

② 提出場所

〒六三八〇三九二

奈良県吉野郡天川村沢谷六十番地

天川村役場 地域政策課

☎〇七四七―六三一〇三二一

(内一五二)

③ 提出方法

持参・郵送(二月二十六日必着)どちらでも可。

※郵送の場合は受領書返信のため、返信用の封筒(八〇円切手を貼った物)かハガキを同封して下さい。

④ 有効期限

平成二十二・二十三年度

※随時受付します。

⑤ 申請様式

国土交通省統一様式(A四版)または、村のホームページより様式をダウンロードして下さい。

⑥ 提出書類(必須提出書類)

※A四版ファイルに綴じて提出(ファイル色指定黄色)

- ① 一般競争(指名競争)入札参加資格審査申請書(様式一〜三)
- ② 営業所一覧表
- ③ 委任状(支店等に権限を委任する場合に限る)
- ④ 使用印鑑届け(原本)
- ⑤ 印鑑証明書(写し)
- ⑥ 商業登記簿謄本(法人の場合のみ・写し)
- ⑦ 納税証明書(直前年度決算分・写し)

《法人の場合》

● 法人税

● 消費税及び地方消費税

● 都道府県税に滞納がない証明

● 市町村税に滞納がない証明

《個人の場合》

● 所得税

● 消費税及び地方消費税

● 都道府県税に滞納がない証明

● 市町村税に滞納がない証明

議会だより

平成二十一年第五回臨時会を開催しました。

平成二十一年第五回天川村議会臨時会が、十一月二十七日に招集され開会されました。

会期については十一月二十七日の一日間と定め、原案のとおり可決して閉会しました。その概要を報告します。

可決事項

～条例について～

◇天川村議会議員の議員報酬等に関する条例の一部を改正する条例について

◇特別職の職員で常勤のものの給与及び旅費に関する条例の一部を改正する条例について

▼民間給与の実態を踏まえ、十二月の期末手当の支給月数を引下げようとするものです。

◇一般職の職員の給与に関する条例の一部を改正する条例について

▼民間給与の実態を踏まえ、給与月額引下げ改正と併せて十二月の期末・勤勉手当の支給月数を引下げ、また、自宅に係る住居手当を廃止するものです。



大腸がん検診を受けましょう

口から入った食物は、食道、胃、十二指腸を通って、小腸で栄養分が吸収された後、大腸にたどり着きます。大腸は肛門まで約二メートルの消化管で、主に水分を吸収し、便を作る働きをしています。

この大腸にできるがんが大腸がん、男性では胃がんに次いで二番目、女性では一番かかりやすいがんといえます。大腸がんの症状としては、「便に血が混じる」「下痢と便秘を繰り返す」「便が出きらずに残っているような感じがする」などがありますが、他のがんと同様、早期には、ほとんど自覚症状がありません。

四十歳以上の人を対象に行われている大腸がん検診は、便に微量の血液が含まれているかどうかを調べるものです。最近の検査は、以前のようになり食事に影響を受けることなくなりましたが、痔からの出血などでも反応してしまいますし、逆にがんがあっても出血していなければ見落とされてしまいます。

この検査で「異常あり」とされたら、必ず精密検査を受けてください。また「異常なし」と判定されても、症状がある人は、精密検査を受けた方が良いでしょう。

精密検査としては、カメラを入れて直接内部を観察する内視鏡検査が行なわれます。肛門よりバリウムを注入してのレントゲン検査が行なわ

れることもあります。見落としを無くすためには、内視鏡検査を併用する必要があります。

大腸がん検診は、大腸がんによる死亡を減少させると科学的に証明された、すぐれた検査です。年に一回は大腸がん検診を受けましょう。

奈良県医師会

奈良県医師会の学術部会が行なう

お気軽にご利用下さい。なお、健康相談は無料相談のみで、診療・検査等は行なっておりませんので、あらかじめご了承ください。

◎目の健康相談（眼科医会）

一月十二日（火）午後二時～三時
予約不要

◎整形外科に関する健康相談（整形外科部会）

一月十九日（火）午後二時～三時
予約必要

◎内科疾患に関する健康相談（内科部会）

一月二十日（水）午後二時～三時
予約必要

◎精神科に関する健康相談（精神科部会）

一月二十日（水）午後三時三十分～四時四十分 予約必要

▼場所…奈良県医師会館・一階 県民健康サービス室（近鉄大和八木駅から北へ徒歩七分）

▼連絡先…〒六三四一八五〇二

橿原市内膳町五一五八 奈良県医師会各主催部会

☎…〇七四四一三一八五〇二
FAX…〇七四四一三二七七九六

『フリースペース飛鳥』開催

学校に行きにくい子どもたちが、安心して過ごせる場・学校以外の友達と交流する場として機能し、社会復帰や自立の足がかりとなるよう、子どもたちの自主性を尊重した活動をスタッフとともに進めます。地域の小・中学校とも連携し協働して支援を行なっていくとともに、必要に応じて個別に保護者や子どもへの個別支援も行ないます。

▼開催日…毎月第二・第四土曜日を基本とする

▼時間…十時～十二時

▼対象…小・中学生で学校に行きにくい子どもたち

▼参加費用…無料

▼場所…児童家庭相談センターあすか内プレイルーム 他

▼活動内容…スポーツ・散策・調理実習・工作・クリスマス会など

▼参加方法…お申込は、随時受け付けます。なお、参加前に児童家庭相談センターあすかにて保護者・児童への面接があります。

▼お問い合わせ…〒六三二一〇〇五三 桜井市谷二六五一四

児童家庭支援センターあすか（社会福祉法人飛鳥学院）

☎…〇七四四一四四一五八〇〇

FAX…〇七四四一四四一五八一

Eメール…asuka-ga@gaea.ocn.ne.jp

〒六三二一〇〇五三 桜井市谷二六五一四

リニア親子セミナー

エネルギーを体感しよう！

リニアモーターカーを作ろう！

①エネルギーの実験

②リニアモーターカーの説明と工作体験

③きつづ光科学館ふおとんの見学
参加要領は、次のとおりです。

▼日付：平成二十二年二月七日（日）
十三時三十分～十六時三十分

▼場所：きつづ光科学館ふおとん
（京都府木津川市梅美台八一）

▼対象：県内在住・在学の小学生
（複数可）とその保護者（一人）を
一組として百人。（応募者多数のと
きは、抽選します。）

▼参加費：親子一組百円（工作材料
費含む）

▼お願い：参加した小学生のみみな
さんは、二月二十一日までに感想文又
は絵を書いて、送ってください。リ
ニア中央新幹線展等で展示します。

▼応募方法：往復はがきに、ご住所、
電話番号、親子のご氏名、小学校名、
学年及び何を見て応募されたのか
（雑誌・新聞名など）を明記のうえ、
下記あてにお送りください。

▼締切り：一月二十五日（月）（必着）

▼問い合わせ：二六三〇一八五〇一
奈良市登大路町三十奈良県庁 道
路・交通環境課内

リニア中央新幹線建設促進奈良県
期成同盟会

☎：〇七四二二七一一〇二【直通】

URL：http://www.pref.nara.jp/dd_asyx_itemid-35233.htm#itemid35233

奈良県景観住民協定の認定制度

奈良県では、地域の皆さんが、建
物や看板の色やデザインを整えたり、
花づくりや清掃活動に関するることな
ど、景観づくりのための自主的なル
ールを認識し、県のホームページな
どで広く紹介します。わがまちの景
観を地域共有の貴重な資産として次
世代に引き継いでいきたいと思います。

詳しくは、奈良県風致景観課のホー
ムページ「奈良県の景観づくり」で
▼問い合わせ：奈良県風致景観課
☎〇七四二二七一一八七五六

年金相談予約専用ダイヤル

奈良県内の年金事務所の予約制に
よる年金相談は、「年金相談予約専用
ダイヤル」で受付しますので、ご利
用ください。

▼予約の申込方法

年金相談のご予約は、相談希望日
の一月前日から二日前まで、相談ご
希望の年金事務所等の予約専用ダイ
ヤルにてお受けいたします。

ご予約は、年金相談予約専用ダイ
ヤルへお申し込みください。

▼奈良年金事務所

☎〇七四二二三五二一三七五

▼大和高田年金事務所

☎〇七四五二二三三三三

▼桜井年金事務所

☎〇七四四一四六〇九七八

▼奈良年金相談センター

☎〇七四二二二六六五〇一

◎受付時間は、平日八時三十分から
十七時十五分までです。

◎この電話番号は、予約専用ダイヤ
ルですので、年金相談はお受けで
きません。

▼予約の際お聞かせください

①お名前・年金手帳の基礎年金番号
②ご連絡先の電話番号
③主な相談内容

※予約の混雑状況により、ご希望の
日時を調整させていただく場合が
ありますので、あらかじめご了承
願います。

※平成二十一年十二月二十九日で、
今までご利用いただいた年金相談
予約専用ダイヤルは、廃止します。
ご利用ありがとうございました。

※平成二十二年一月から、社会保険
事務所の名称が「年金事務所」に
変更されます。

地域福祉ボランティア基金

金、100,000円

川合 前田 昭子 様

(亡夫、悦夫様ご供養として)

ありがとうございました

地域福祉ボランティア基金

金、100,000円

坪内 中谷 忠夫 様

(亡妻、静代様ご供養として)

ありがとうございました



てんいち先生

幼稚園だより

心豊かにたくましく生きる子どもたち

みんなでがんばったなかよし会

12月12日(土曜日)天川幼稚園において「なかよし会」を開催いたしました。ご来賓・地域の方・保護者の方の温かなご声援をいただき、子ども達はいつもとは違った雰囲気の中で、快い緊張感を味わいながら、日頃の練習の成果を力いっぱい発揮してくれました。台唱・台奏・遊戯・劇を終えた子ども達の顔は、自信と満足感にあふれ、生き生きと輝いて見えました。外は冷たい北風が吹いていましたが、幼稚園の中は子ども達のやる気・意気込みで熱く感じた1日でした。

3歳児 遊戯 ドンスカバンバンおうえんだん



4歳児 遊戯 侍戦隊シンケンジャー



合奏 ミッキーマウスマーチ



劇 ねずみくんのチョコッキ



5歳児 遊戯 ヤ プレ カ プレ Yeah! Break! Care! Break!



4歳児 遊戯 Let's フレッシュ プリキユア!



村の花 オオヤマレンゲ



村の木 杉



村の鳥 コマドリ

川の国 木の国 天の国

誰もが清らかなで力強さのある流れのように
 ●スポーツに汗を流し、働く厳しさの中にも明日への希望と喜びを感じる村にしましょう。
 ●自然と共に生き、豊かで活気みなぎる村にしましょう。

誰もが天と地の恵みで育つように
 ●郷土の歴史から古きを学び、新しい文化を創造する村にしましょう。
 ●共に学び語りあう、生涯学習の村にしましょう。

誰もが満天に輝く星のように
 ●一人ひとりが光り輝き、互いの人権を確かめ、共に生きるあたたかい村にしましょう。
 ●ふれあい、支えあい、楽しみあえる福祉の村にしましょう。

天川村民憲章

(平成10年1月1日制定)

私たちは、古い歴史と大自然の中で育まれた天川村民であることに誇りを持ち、一人ひとりが生きがいのある村づくりをするためこの憲章を制定します。

