

# 天川 Tenkawa



天川幼稚園 卒園式



天川小中学校 卒業式

# 4

ご卒園・ご卒業おめでとう  
 ございます

No.566

2024年4月1日発行

# 卒業おめでとう ご卒業おめでとうございます

卒業生のみなさん  
からメッセージを  
いただきました。



天川小中学校 氏名 京谷 洸希

地域のみなさん、15年間支えていただきありがとうございます。高校では自分の夢を叶えるため、何事も諦めず頑張っていくので応援していただけると嬉しいです。

天川小中学校 氏名 堀井 魁星

15年間、自然豊かな天川村で育つことが出来て良かったです。  
高校生活、楽しんでいきます！



天川小中学校 氏名 堀口 博匡

地域の方や先生方、長い間見守っていただきありがとうございます。高校では英語がより一層上手になれるよう努力します。



卒業式

# 第19回市町村対抗子ども駅伝大会

3月2日(土) 榎原運動公園で開催された「第19回市町村対抗子ども駅伝大会」に天川小中学校より選抜された選手が出場しました。1月中旬から小屋監督・南先生指導の下、練習を始め、限られた時間ではありましたが日々練習に励んでいました。チームのみんなは男女ともに仲が良く、練習への取り組みもお互いを励まし、楽しい雰囲気でも頑張っていたのが特に印象的でした。



大会当日は天気にも恵まれましたが風が強くなり寒い一日でした。しかしその寒さに負けずチームの大会に対する熱意と気合は十分でした。  
出走してからは各々の選手たちが気持ちでタスキを繋ぎ、ひとりひとりの弛まない努力が実を結び、村の部5位という成績を収めることができました。チームの目標が「最後まで精一杯走りきること」だったのでその思いが形になった駅伝大会となりました。



## 当日の出場実績

駅伝総距離9,780 m 6区間  
記録 44分07秒(市町村別：村の部5位)



## 天川村選抜チーム メンバー

- 監督 小屋 敏巳 (スポーツ推進委員長)
- コーチ 南 笑里 (天川小中学校体育講師)
- 選手
  - (6年生)
  - 井頭 奏            小川 蓮照            西村 菜乃
  - 柳谷 希実        山端 若利吏        西山 凜
  - (5年生)
  - 伊藤 仁            梶 愛来            阪中 ななみ
  - 宮田 龍城



本大会出場におきましても、監督をはじめ、学校の先生方、保護者の皆様等の厚いご支援のおかげで、子ども達は練習や大会に臨めました。本当にありがとうございました。

# よくなる天川村

**下水道事業会計繰出金**…………… 5,304万円  
(下水道事業及び合併処理浄化槽事業の運営の負担を行います。)

**洞川公民館トイレ改修事業**…………… 140万円  
(トイレの洋式化整備を行います。)

**さくら広域環境衛生組合負担金**… 2,135万円  
(さくら広域環境衛生組合の運営の負担を行います。)

**地域公共交通確保維持事業**…………… 760万円  
(奈良交道路線バスの下市天川線及び洞川線への利用促進のため負担を行います。)

**森林地籍調査事業**…………… 4,562万円  
(塩野地区の一部について、山林の地籍調査を行います。)

**小規模水道施設整備事業**…………… 2,000万円  
(和田水道組合、上庵住・下籠山水道組合へ整備の補助を行います。)

**洞川簡易水道ろ過機更新整備事業**  
…………… 20,268万円  
(洞川簡易水道施設のろ過機の更新を行います。)

## 地域活性

**地域応援助成金**…………… 300万円  
(コミュニティ助成金制度を廃止し、新たに用途を拡大し地域を応援するための助成金制度に移行します。)

**村内入浴施設指定管理事業**…………… 1,200万円  
(みずはの湯の指定管理料)

**夏イチゴ試験栽培事業**…………… 959万円  
(洞川地区で四季成りイチゴの試験栽培を引き続き実施します。)

**ふぐ養殖事業**…………… 443万円  
(新たな地場産業と雇用の創出を目的に旧天ヶ川小学校でふぐの試験養殖を引き続き実施します。)

**西友カフェ・シェアオフィス**…………… 245万円  
(飲料水等の提供や情報発信、シェアオフィスの貸出を行います。)

**移住・就業・起業支援事業補助金** …… 100万円  
(東京都からの移住者等に対し奈良県と共に補助金を交付します。)

**空き家改修補助金事業・空き家解体補助金事業**…………… 480万円  
(空き家の利活用を促進したり、空き家を解体するため補助金を交付します。)

**登山道・遊歩道整備事業**…………… 1,150万円  
(みたらい遊歩道、坪内遊歩道、行者還西口登山道の整備を行います)

**イベント助成事業**…………… 390万円  
(名水、もみじ、ふるさとまつり、婚活イベント、冬の観光キャンペーンなどの各イベントを助成します。)

**えんがわ音楽祭**…………… 400万円  
(閑散期における、宿泊観光客の誘致を図るための取り組みを行います。)

**特産品直売所「てん」運営補助金**… 100万円  
(村内特産品の販売促進と地域経済の活性化のため特産品直売所の運営補助を行います。)

**洞川温泉ビジターセンター整備事業**  
…………… 10,021万円  
(洞川温泉ビジターセンターの外構工事及び旧施設の解体を実施します。合わせて、ビジターセンターのオープニングイベントを実施します。)

**木質バイオマス生産供給事業補助金**  
…………… 300万円  
(未利用間伐材等の有効活用、地域内の経済循環を生み出すことを目的として木質バイオマス生産施設の運営補助を行います。)

**森林塾**…………… 20万円  
(H29年度から実施している林業学校、今年度も開催し林業就労者の支援と雇用創出を目指します。)

**景観形成伐採事業**…………… 300万円  
(道路沿いの景観や地域の景観を良くするため坪内地区において高木の伐採や植栽を行います。)

**県産材生産促進事業補助金**…………… 1,400万円  
(林業の活性化のため認定事業者が行う一定要件を満たす搬出に対し補助金を交付します。)

**間伐促進総合対策事業補助金**…………… 370万円  
(林業の活性化のため村単間伐事業、村産材流通促進事業などの補助金を交付します。)

**地域林政アドバイザー業務委託** …… 400万円  
(森林・林業に関して知識経験を有する者を雇用し、村の森林・林業行政の体制支援を行います。)

**薬湯センターみずはの湯改修事業**  
…………… 1,200万円  
(薬湯センターみずはの湯リニューアルに向けて詳細設計を行います。)

**山村開発センター文化事業**…………… 50万円  
(山村開発センターで文化事業を行います。)

**天和の里整備事業**…………… 150万円  
(天和の里の校舎裏の整備を行います。)

**北角地内多目的広場整備事業**…………… 500万円  
(北角地内の村有地について、多目的広場として整備を始めます。)

**中谷地内定住促進住宅整備事業**…………… 20,033万円  
(中谷地内に、定住促進住宅の整備を行います。)

# 令和6年度 事業概要

# もつと

## 安心・安全

- 村道等新設・改良事業**…………… 3,910万円  
(村道川合南角線、川合沢谷線、沢原五色線、沢谷坪内線、南日裏坪内線、広瀬塩谷線の側溝などの改良工事を実施します。)
- 村道維持補修事業**…………… 1,240万円  
(洞川スキー場線舗装、南日裏中央線舗装、南日裏坪内線舗装、広瀬塩谷線舗装などの維持補修をおこないます。)
- 村道等崩土・除雪作業**…………… 319万円  
(村道等の崩土取り、除雪作業委託、融雪剤の配布を行います。)
- 災害防除事業**…………… 600万円  
(村道広瀬塩谷線の災害防除工事を行います。)
- 林道整備事業**…………… 1,300万円  
(林道殿野坪内線、広瀬谷線、川股天辻線の林道整備及び維持補修を行います。)
- 橋梁長寿命化事業**…………… 6,200万円  
(洞川観音橋、庵住紫流橋の長寿命化対策工事及び中谷橋の長寿命化設計委託並びに萬歳橋架け替えに伴う取壊し工事を行います。)
- 市町村治山事業**…………… 500万円  
(洞川地内で治山工事を行います。)
- 既存木造住宅耐震改修補助金(改正)**  
…………… 200万円  
(既存の木造住宅の耐震改修を促進するため補助金を交付します。令和6年度より、補助金の上限を100万円とします。)
- 新・防災間伐補助金**…………… 100万円  
(防災間伐事業に補助金を交付します。)
- みたらい溪谷周辺警備委託**…………… 300万円  
(観光シーズンのみたらい周辺、国道の道路混雑を解消するため警備委託を行います。)
- 水谷土砂捨場整備事業負担金**…………… 300万円  
(水谷土砂捨場の整備に対し負担金を出します。)
- 交通安全対策費**…………… 58万円  
(交通安全への対策費です。)
- 防火水槽整備事業(繰越明許費)** …… 800万円  
(中谷地内の防火水槽を整備します。)
- 行政無線管理費**…………… 239万円  
(防災行政無線の管理費用です。)
- 河川等改修事業**…………… 320万円  
(水路等の改修を行います。)
- 地域防災計画更新事業**…………… 1,000万円  
(地域防災計画及び防災マップの更新を行います。)
- 防犯カメラ設置事業**…………… 1,000万円  
(村内7カ所に防犯カメラの設置を行います。)

**国保基金促進事業等**…………… 480万円  
(コロナワクチン、带状疱疹ワクチンの接種料の助成や健康診断に係る助成を行います。)

## くらし

- バス運行委託事業**…………… 2,933万円  
(コミュニティバスの運行費用です。)
- 福祉タクシー運行委託**…………… 150万円  
(高齢者の皆様などの移動手段確保のためタクシー券(12,000円)をお配りします。)
- 社会福祉大会事業**…………… 100万円  
(社会福祉大会の出演者への公演費用です。)
- 在宅福祉事業委託料**…………… 168万円  
(一人暮らしのお年寄りの皆様の緊急通報装置設置事業です。)
- 有害鳥獣駆除事業**…………… 744万円  
(有害鳥獣の駆除委託、捕獲奨励補助金、捕獲作業等を実施します。)
- 義務教育学校教育費**…………… 3,325万円  
(義務教育学校に係る教育振興や施設運営費です。また、緊急連絡システムの構築や学校LED化計画の策定を行います。)
- 学校対外試合選手派遣補助金**…………… 100万円  
(対外試合の選手派遣補助金を交付します。)
- 入園・入学等お祝い金事業**…………… 255万円  
(子ども子育て支援対策として入園、入学等へお祝い金を支給します。)
- 南和医療企業団公債費等負担金** …… 1,876万円  
(南奈良総合医療センターの建設費等の起債の償還及び運営費の一部負担を行います。)
- 社会福祉協議会補助金**…………… 4,043万円  
(村社会福祉協議会への運営補助を行います。)
- 国民健康保険直診勘定繰出金** …… 2,987万円  
(天川村国保診療所の運営の負担を行います。)
- 歯科診療所費**…………… 595万円  
(歯科診療所の運営費です。)
- 介護保険特別会計繰出金**…………… 6,297万円  
(介護保険特別会計の事務費及び給付費の繰出金です。)
- 後期高齢者特別会計繰出金及び負担金**  
…………… 4,082万円  
(後期高齢者特別会計の公費負担及び事務費の繰出金です。)
- 奈良県広域消防組合負担金**…………… 8,666万円  
(奈良県広域消防組合の運営の負担を行います。)
- 簡易水道事業繰出金**…………… 2,617万円  
(簡易水道事業の運営の負担を行います。)



## 新年度予算について

今年、年明け早々に能登半島において震度7の大きな地震が発生し、240名以上の方がお亡くなりになり、今なお、1万人以上の方々が避難している状況です。改めて、安心で安全な毎日を過ごせる環境整備が重要であることを考えさせられました。本村も平成23年に経験した大きな災害を教訓に今後とも、各種防災対策に取り組んで参ります。

被災された方々が一日でも早く日常生活へ復帰されることを願っております。

令和6年度の国の予算編成に目を向けますと、物価高から国民生活を守るために、経済の好循環の起点となる賃上げの実現やこ

も・子育て政策の強化に向けた予算編成が打ち出されております。村としましても、その波に乗りながら、将来を見据えた健全な財政運営を図りつつ、創意工夫のもと、村内の活性化に努めていきたいと考えております。

令和6年度天川村一般会計予算は、前年比9.0%減の26億1,400万円を計上しております。人件費や物件費、補助費、公債費などの義務的経費につきましては、物価高騰の折ではありませんが出来る限り歳出削減に努めて計上しております。

主要事業としては、令和3年度から整備を進めている洞川温泉ビジターセンター整備事業の本体工事が完了し、旧洞川温泉施設の解体及び外構工事を10,021万円、中谷定住促進住宅整備事業を20,033万円、防犯カメラ整備事業を1,000万円、地域防災計画更新事業を1,000万円計上しております。これらの事業においては、村の財政に負担をかけるため国県補助金の他、過疎対策事業債など有利な補助金等を充てております。

## 予算とは？何に使っているのか？

天川村に1年間に入ってくる収入を見積もり、その使い道を決めるのが予算です。つまり村民の皆様が納めた税金などが、どのような事業にどれくらい使われるかを示したものです。天川村の予算は、どの収入がどこに使われているか、収入と支出の関係を示す3つの会計（一般会計・特別会計・公営企業会計）に分かれています。本ページでは令和6年度当初予算の一般会計予算を掲載しております。また主な事業内容については「もっとよくなる天川村」をご覧ください。

令和6年度  
天川村一般会計予算

**26億1,400万円**  
(前年度比 2億5,700万円減)

令和5年度の当初予算と比べて、2億5,700万円減額となっております。減額の主な要因は、4月にリニューアルオープンを行う洞川温泉ビジターセンター整備工事や、旧天川西小学校体育館耐震工事、村道南日裏坪内線整備工事など普通建設事業が完了したことによるものです。

次のページでは「令和6年度一般会計」の歳入（収入）・歳出（支出）の内訳を掲載しております。

# 令和6年度天川村一般会計 歳入（収入）と歳出（支出）の内訳について

## 〈一般会計の歳入（収入）〉

※歳入には、村税のほか国や県から交付されるお金や借入金などがあります。

歳入のうち地方交付税、国・県支出金や村債（地方債）など含め自主財源ではない収入が約75%を占めており、村税をはじめとする自主財源については、約25%にとどまり、国や県への財源の依存率が高い状態が続いています。

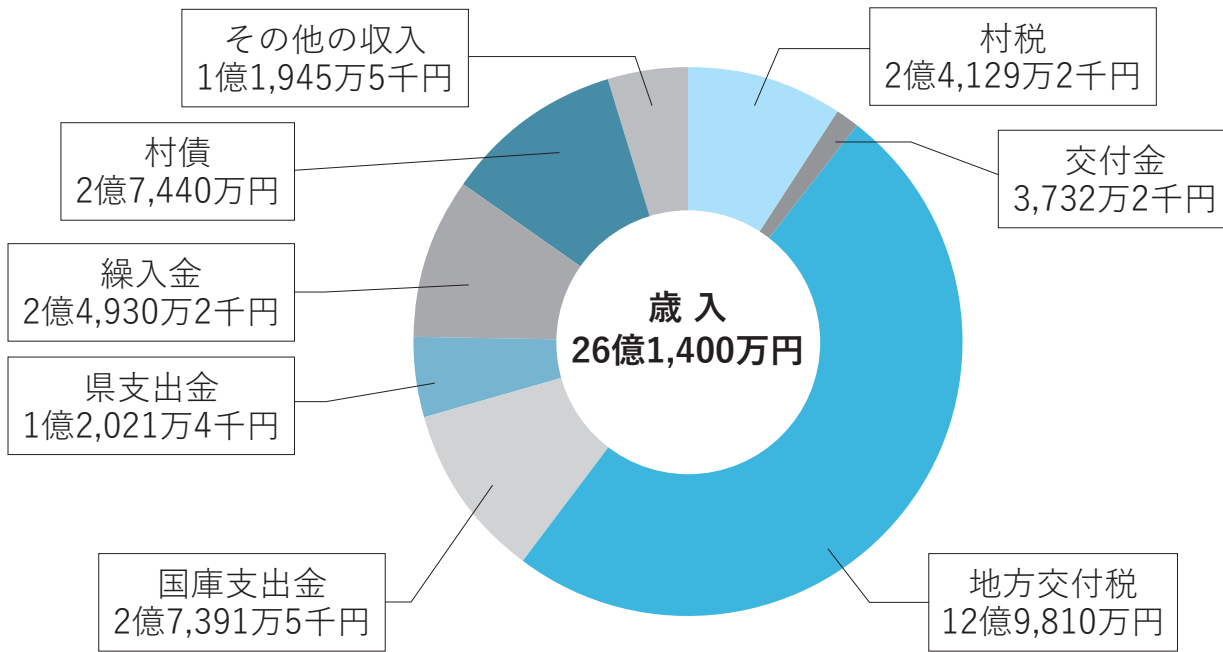

## 〈一般会計の歳出（支出）性質別〉

※歳出では、予算を目的別や性質別に分類し定めています。今回は性質別のグラフを示しています。

歳出（性質別）では、人件費と物件費、普通建設事業が大きな割合を占めています。

普通建設事業では、洞川温泉ビジターセンター整備事業（外構工事、洞川温泉施設解体工事）や橋梁長寿命化対策事業、薬湯センターみずはの湯整備事業など5億2,544万円を計上しています。

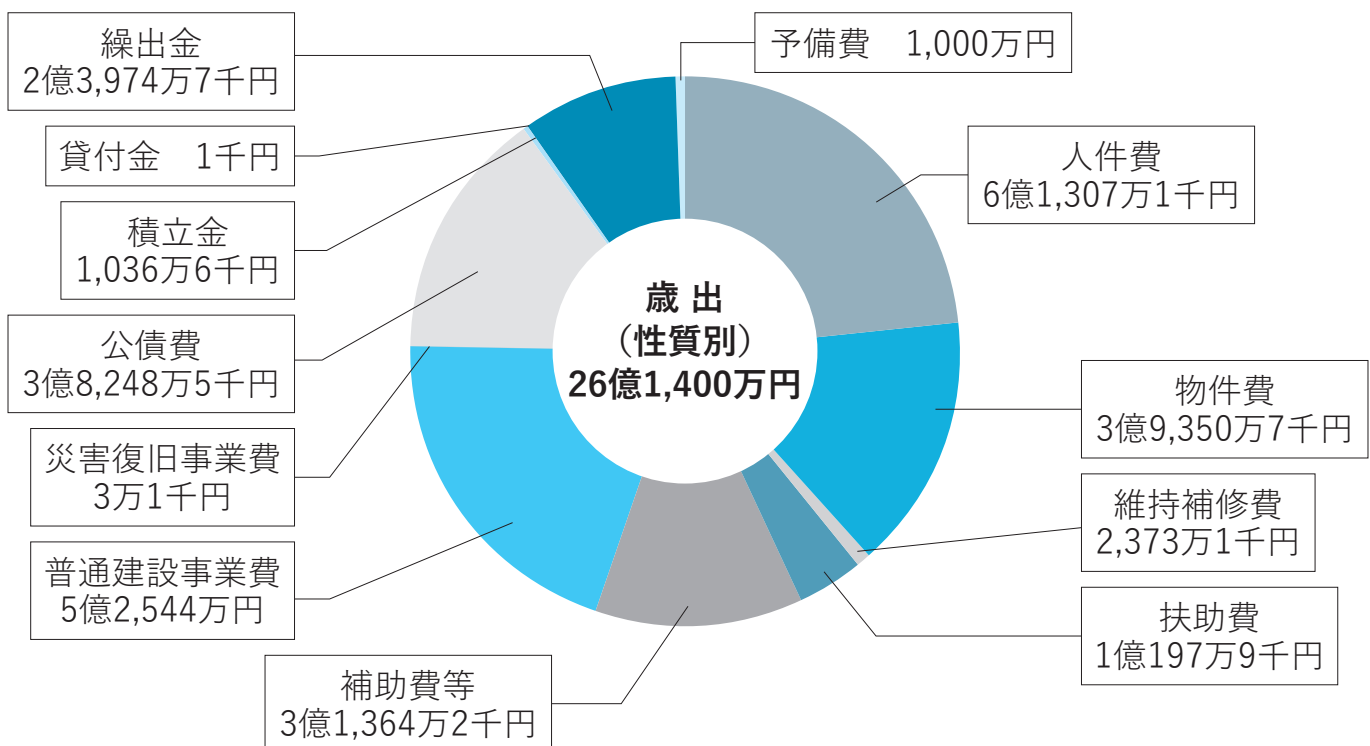

## 特別会計・公営企業会計とは？

先に掲載しました一般会計予算の他に2つの会計（特別会計・公営企業会計）があります。本ページでは令和6年度当初予算の特別会計・公営企業会計の予算を掲載しております。

令和6年度  
天川村特別会計予算  
(全会計合計)

8億120万円  
(前年度比 670万円増)

特別会計は、特定の収入で、特定の事業を行う場合などに設ける会計となります。天川村には、現在4会計（国民健康保険事業勘定特別会計、国民健康保険直診勘定特別会計、介護保険事業特別会計、後期高齢者医療特別会計）があります。

- 国民健康保険事業勘定特別会計  
2億5,660万円（前年度：2億5,420万円）
- 国民健康保険直診勘定特別会計  
9,700万円（前年度：9,870万円）
- 介護保険事業特別会計  
4億1,170万円（前年度：4億680万円）
- 後期高齢者医療特別会計  
3,590万円（前年度：3,480万円）

令和6年度  
天川村公営企業  
会計予算  
(全会計合計)

歳入4億777万1千円  
歳出4億4,729万4千円

公営企業会計は、民間企業と同じように、事業収益で運営している会計です。天川村には、現在2会計（下水道事業、簡易水道事業）があります。令和5年度までは特別会計事業として取り扱いしておりましたが、令和6年度より公営企業会計へと変わりました。

- 簡易水道事業会計  
歳入：2億7,660万4千円 歳出：2億9,711万5千円
- 下水道事業会計  
歳入：1億3,116万7千円 歳出：1億5,017万9千円

## 貯金はいくらあるの？ - 財政調整基金の状況(一般会計分) -

財政調整基金は、年度間の財源不均衡を調整するための基金で、財源に余裕がある場合や決算過剰剰余金が発生した場合に積立を行っています。経済情勢の変動によって財源が不足する場合や、災害発生など緊急に支出が必要な場合に取り崩して活用します。令和6年3月現在の現在高は右のとおりとなります。

財政調整基金現在高  
15億7,540万円









# 令和6年度 国民年金保険料納付のご案内

日本年金機構

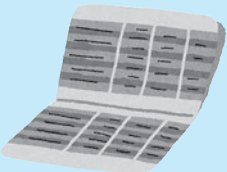
令和6年度の国民年金保険料額は、**月額16,980円**です

## 保険料の納付方法

01	02	03	04	05
納付書による納付	口座振替	クレジットカード納付	電子納付 (ペイジー)	スマートフォンアプリを利用した電子 (キャッシュ) 決済
金融機関や郵便局、コンビニ等の窓口で納めます。毎月の納付期限は翌月末です。	金融機関の口座から自動引き落としで納めます。 	クレジットカードから継続的に納付を行います。 	インターネットバンキングやモバイルバンキング等で納めます。 	対象の決済アプリをダウンロードし、納付書に記載されているバーコードを読み取り、パスワードを入力して納めます。 

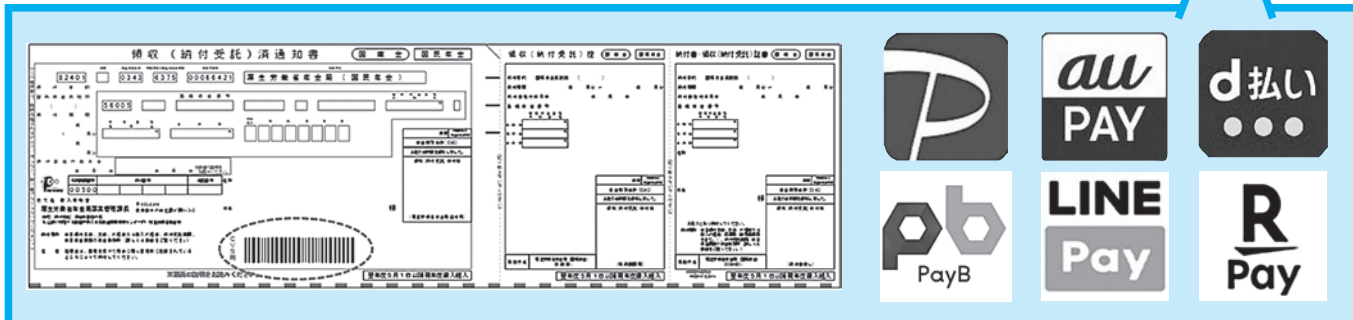

※ 2・3の納付方法をご利用の場合は申し込みが必要になります。

## 国民年金は忘れずに納めましょう！



### 国民年金のメリット

- 老後を支える終身保障です。
- 万が一のときも保障されます。
- 社会保険料控除が受けられます。

日本年金機構



<https://www.nenkin.go.jp/>





## 分別収集に出せない不用品の回収について

家庭で、普段の分別収集に出せなくて処理に困っている不用品について、年に1度回収期間を設け受付を行っていましたが、令和6年度より**常時受付**を行います。

持ち込みの際は、事前に住民課に何を出されるか電話連絡をお願いします。

### ●持込場所

天川村役場 住民課 窓口

### ●処理費の目安

みかん箱より小さいもの 1,000円

みかん箱より大きいもの 2,000円～

△1 この回収は、普段の分別収集で出せない不用品が対象です。家電リサイクル法で定められている製品（テレビ・冷蔵庫・冷凍庫・洗濯機・衣類乾燥機・エアコン）は回収できません。

△2 普段の分別収集で出せず、この不用品回収でも回収できないもの（内容物の入った容器・廃油、廃液、シンナー等の液体物など）も存在します。  
**役場にお持ちいただく前に、何を出されるか必ずご連絡ください。**

## よくある間違いについて

### ライター



→**不燃ごみ**で出してください。  
必ず燃料を使い切って出してください。

### ●ライターのガスの抜き方

1. 周囲に火の気がないことを確認する。
2. 操作レバーを押し下げる。着火した場合はすぐに吹き消す。
3. 輪ゴムや粘着力の強いテープで、操作レバーを押し下げたまま固定する。
4. 「シュー」という音が聞こえればガスが抜けているので、この状態のまま、風通しがよく付近に火の気がない屋外に半日から一日放置する。
5. 確認のため着火操作をし、火が着かなければ、ガス抜き完了。

## マイクロビーズの入ったクッションの出し方について（お願い）

クッションは指定袋に入る場合は可燃ごみとなりますが、中身がマイクロビーズのものを可燃ごみで出す場合は、袋に注意書きを貼るなどし、中にマイクロビーズ製品が入っていることが分かるように出してください。パッカー車で収集する際にゴミ袋が破裂しマイクロビーズが道路などに飛散してしまうと、非常に細かいため回収が困難です。ご協力よろしくをお願いします。

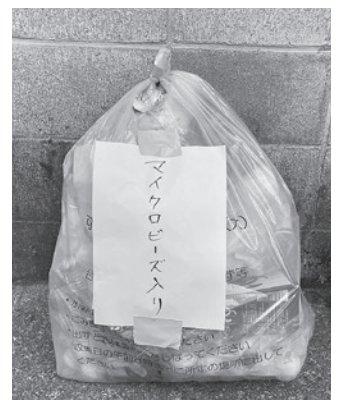



# 令和6年度 村税等納期・納期限

住民課  
健康福祉課

納付月	納期限	税目	村県民税	固定資産税	軽自動車税	国民健康保険税	介護保険料(普通徴収)	後期高齢者医療保険料(普通徴収)
4月	4月30日(火)				全期			
5月	5月31日(金)			1全期				
6月	7月1日(月)		1全期					
7月	7月31日(水)			2期		1期	1期	1期
8月	9月2日(月)		2期			2期	2期	2期
9月	9月30日(月)					3期	3期	3期
10月	10月31日(木)		3期			4期	4期	4期
11月	12月2日(月)					5期	5期	5期
12月	12月25日(水)			3期		6期	6期	6期
1月	1月31日(金)		4期			7期		7期
2月	2月28日(金)			4期		8期		8期

納税等には便利な口座振替（自動振込）をご利用ください。  
 申し込みは下記金融機関へ  
 奈良県農協・ゆうちょ銀行・南都銀行・りそな銀行

△税金を期限までに納付しない場合、督促状が送付され、督促手数料と延滞金がかかります。

うっかり忘れなどに十分ご注意ください。

## 村税等の納期について

4月30日(火)は、

**軽自動車税 全期** の納期限日です。

お手元の納付書により納付をお願いします。口座振替の方は、預金の準備をお願いします。

※納期内の納付にご協力ください。納期内の納付は、徴収経費の削減につながります。



# ポート天川 4月の予定表

日	曜日	国保診療所		ほほえみ ポート天川 保健事業	歯科診療所	
		午前 (受付 午前 8:30 ~11:00)	午後 (受付 午後 1:30 ~3:30) <small>(木曜日のみ午後2:00~3:30)</small>		午前受付 8:30~11:00 午後受付 1:30~4:00 ※予約優先	
16	火	診 察	検 査 日		診 療	
17	水	診 察 1 松村医師、2 庄司医師	検 査 日		診 療	
18	木	休 診	診察(西尾医師)			
19	金	診 察	診 察		診 療	
20	土	閉 館 日				
21	日	閉 館 日				
22	月	診 察	診 察	心の健康相談		
23	火	診 察	検 査 日		午前のみ診療	
24	水	診 察 1 松村医師、2 庄司医師	検 査 日		診 療	
25	木	休 診	診察(西尾医師)			
26	金	診 察	診 察		診 療	
27	土	閉 館 日				
28	日	閉 館 日				
29	月	閉 館 日				
30	火	診 察	検 査 日		診 療	

## 今年も健康診査・がん検診を受けましょう！

本年度も、健康診査・各種がん検診を実施いたします。皆さんこの機会に是非受診ください!!

### 《 集団検診 》 申込方法：広報チラシ・無線放送などでお知らせします

年 齢	受診できる検診	実施日・会場	費用
40歳以上	胃がん検診 (バリウム検査)	5月30日(木) 午前 5月31日(金) 午前 村内4カ所バス巡回	無料 ※令和6年度 より無料
20歳以上の女性	子宮頸がん検診	6月13日(木) 村内4カ所バス巡回	無料 ※令和6年度 より無料
40歳以上	大腸がん検診 肺がん検診 肝炎ウイルス検診 前立腺がん検診(男性のみ)	6月18日(火) 6月19日(水) ほほえみポート天川	無料
40～74歳で 国民健康保険加入者	特定健康診査(特定健診)		
75歳以上	後期高齢者健康診査		

### 《 個別検診 》

申込受付期間：令和6年6月1日～令和7年2月28日(ほほえみポート天川まで)

年 齢	受診できる検診	実施日・実施場所	費用
50歳以上	胃内視鏡検診 (受診間隔：2年に1回)	令和6年6月1日～ 令和7年3月31日 南奈良総合医療センター	2,500円
20歳以上の女性	子宮がん検診	令和6年6月1日～ 令和7年3月31日 県内契約医療機関	2,000円 ※節目年齢 のみ無料
40歳以上の女性	乳がん検診 (受診間隔：2年に1回)	令和6年6月1日～ 令和7年3月31日 南奈良総合医療センター 鎌田医院田園診療所	1,500円 ※節目年齢 のみ無料

申込受付期間：令和6年6月1日～令和6年12月27日(ほほえみポート天川まで)

年 齢	受診できる検診	実施日・実施場所	費用
40～74歳で 国民健康保険加入者	特定健康診査(特定健診)	令和6年6月1日～ 令和7年3月31日	無料
75歳以上	後期高齢者健康診査	県内契約医療機関	

## 今年も歯周疾患検診・骨粗しょう症検診(節目年齢対象)を実施します！

今年も節目年齢の方を対象に、歯周疾患検診・骨粗しょう症検診を実施します。

《**節目年齢対象の検診**》個別に案内を送りますので**必ずご確認ください**

節目年齢 (※)	受診できる検診	実施日・実施場所	費用
20・30・40・50・60・70歳	歯周疾患検診	令和6年6月1日～ 令和7年3月31日 天川村歯科診療所	無料
40・45・50・55・60・65歳 (女性のみ対象)	骨粗しょう症検診 (レントゲン撮影)	令和6年11月頃予定 南奈良総合医療センター	1,000円

※「節目年齢」については令和7年4月1日までに該当になる方を含みます

## 心の健康相談のご案内

臨床心理士による心の健康相談会を開催します。一人で抱えている悩みのある方、気持ちがすっきりとせず不安のある方など、どなたでもお申込みいただけます。相談は無料で、個別相談となっておりますので、予約制です。また、定員に達し次第受付を終了いたします。相談を希望される方は、下記までお申し込みください。

相談の内容などの秘密は、固く守られます。この機会をぜひご利用ください。

開催日：4月22日(月)

会 場：ほほえみポート天川



内 容：個別相談（臨床心理士の先生お1人との相談となります。）

## 高齢者肺炎球菌予防接種公費助成に関するお知らせ

65歳以上の人、また60～64歳の特定疾患を持つ人の肺炎球菌予防接種について、接種費用の一部を公費負担いたします。接種を希望される人は、是非この制度をご利用ください。（入院先・入所施設先での接種にもご利用いただくことができます。）

**公費助成対象**：天川村に住民票がある65歳以上の人、また60～64歳の特定疾患を持つ人

**公費負担金額**：お1人につき**3,000円**（生活保護世帯は全額公費負担となります。）

医療機関では、接種費用から3,000円引いた金額をお支払い下さい。

※課税・非課税世帯の料金の区別はありませんので、ご了承ください。

**お 申 込 み**：医療機関宛の文書が必要ですので、接種前に下記までお申し出ください。

### 天川村国保診療所で接種される場合

天川村国保診療所での接種を希望される場合、対象の人につきましては3,000円分差し引いた金額でのご案内となっておりますので、**上記手続きは必要ありません。**

肺炎球菌予防接種の予約は直接天川村国保診療所窓口にてお申し込みください。

検診や教室等の内容や申込方法、その他、疑問な点やご不明な点につきましては、ほほえみポート天川 保健師までお問い合わせ下さい。

連絡先 ☎63-9110



# 国保診療所・ほほえみ

日	曜日	国保診療所		ほほえみ ポート天川 保健事業	歯科診療所	
		午前 (受付 午前 8:30 ~11:00)	午後 (受付 午後 1:30 ~3:30) <small>(木曜日のみ午後2:00~3:30)</small>		午前受付 8:30~11:00 午後受付 1:30~4:00 ※予約優先	
1	月	診 察	診 察			
2	火	診 察	検 査 日		診 療	
3	水	診 察 1 松村医師、2 庄司医師	検 査 日		診 療	
4	木	休 診	診察(西尾医師)			
5	金	診 察	診 察		診 療	
6	土	閉 館 日				
7	日	閉 館 日				
8	月	診 察	診 察			
9	火	診 察	検 査 日		午前のみ診療	
10	水	診 察 1 松村医師、2 庄司医師	検 査 日		診 療	
11	木	休 診	診察(西尾医師)			
12	金	診 察	診 察		診 療	
13	土	閉 館 日				
14	日	閉 館 日				
15	月	診 察	診 察			

\* 医師不在時は投薬できません。薬の切れる方は早めに受診して下さい。

\* 整形外科診療は水曜の午前のみです。

**\* 診察を受けずに投薬はできません。**

\* 歯科診療所は予約優先となっています。受診時は事前にご連絡下さい(☎63-0126)

# お祝い金贈呈

本村では、令和5年度より子ども子育て支援対策としまして、次代を担う、子ども子育て家庭への支援の充実、子育て世帯の負担軽減や経済的支援を目的に、入園・入学・後期課程への進級・卒業の節目にお祝い金を給付しています。

3月14日行われました、天川小中学校卒業式にて、卒業生代表、堀口博匡さんへ目録の贈呈を行いました。今年度、ご卒業されました3名の更なるご活躍を心から願っております。



## すずかけの道保存会からのお願い ～天川村の古い写真を貸してください～

（企画観光課 協力）



古来より多くの修行者が行き交った大峰山と高野山を繋ぐ「すずかけの道」と天川村の歴史を保存することを目的に、令和5年に「すずかけの道保存会」を結成しました。

近年、村内においては急速な過疎化が進んでおり、現状のまま進行すると将来人口の減少等により集落がなくなる可能性も指摘されております。天川村の歴史は古く、各区においても先人の皆様が歴史、文化、史跡等を守り今の我々の世代へ届けていただきましたが、将来においては継続し次世代へ届けることも困難になることが予想されます。

現在、各ご家庭においては**大切な古い写真（明治・大正・昭和時代）及び書籍**があるかと存じますが、世代が変わるごとに紛失する可能性があります。

そこで、すずかけの道保存会では、**村民の皆様から書籍をお貸しいただき、デジタル**

化し保存すると共に、**写真を拡大し村の歴史の移り変わり・文化・史跡等を一見できる展示室の設置**を計画しています。

つきましては、会の活動方針にご賛同いただき、村の歴史を次の世代へ末永く届けるため、切にご協力いただけますようお願い致します。

地区	世話人
塩野・広瀬	花谷 光信
和田・栃尾・九尾	上西 良継
沢原・五色・北小原	植村 正和
	水口 大介
川合・中越・北角・南角	畠中 稔
山西・庵住・籠山	今西 勉
坪内・南日裏	井頭 東洋
中谷・沖金	猪瀬 充
洞川	銭谷 欣吾



★写真の提供等ご協力をいただける方は上記の世話人へご連絡をお願いします★



# 防災 てんかわ 第108回

## 春期火災予防週間・啓発パレード

毎年、3月1日から7日までの1週間は**春期火災予防週間**と定められています。天川村消防団は、3月1日(金)に下市消防署と協力し、春の防火パレードを実施しました。

空気が乾燥し、火災が発生しやすい状況が続いております。奈良県内でも、昨年末

から火災が多発し死傷者も増えております。みなさまの家庭におかれましても、火の元の点検をお願いいたします。

また、全国一律に住宅火災警報器の設置が義務づけられております。今一度、機器の点検・交換等をよろしくをお願いいたします。



## 春の交通安全県民運動

4月6日(土)から15日(月)の期間で、令和6年春の交通安全県民運動が始まります。県内の交通事故発生状況については、減少傾向にあるものの、未だに多くの尊い命が失われております。更に、飲酒運転が絡む死亡事故も発生しているなど、依然として厳しい状況にあります。

村民の皆さまにおかれましては、この期間を通して交通安全意識の向上に努めていただきますようよろしくお願いいたします。



## てんいち先生



## 「憲法週間」記念無料法律相談

- 時** 5月8日(水)  
午前9時30分～正午／  
午後1時～3時30分
- 所** ・奈良弁護士会  
(奈良市中筋町22番地の1)  
・経済会館(大和高田市大中106-2)
- 相談時間** 1人30分間 先着10名
- 予約** 4月1日(月)～4月26日(金)  
☎奈良弁護士会  
0742-22-2035  
(先着順)  
受付：平日午前9時30分～  
午後5時

## 困ったら一人で悩まず 行政相談／ 行政相談所を開催します

登記・年金・保険・雇用などについて、  
わからないこと、身近な困りごとがあり  
ましたら、行政相談所でお気軽にお尋ね  
ください。相談は無料・秘密厳守です。  
〈行政相談委員が開催する行政相談所〉

- 時** 4月23日(火)  
午後1時30分～  
午後3時
- 所** 山村開発センター  
203会議室



## 奈良県医師会の学術部会が 行う健康相談のお知らせ

お気軽にご利用下さい。なお、健康相  
談は無料相談のみで、診療・検査等は行  
なっておりませんので、あらかじめご了  
承ください。

- 精神科に関する健康相談  
(精神々経科部会)  
4月8日(月)午前9時～午前10時  
予約必要 ※受付締切4月1日(月)
  - 目に関する健康相談(眼科医会)  
4月9日(火)午後2時～午後3時  
予約必要
  - 整形外科に関する健康相談  
(整形外科部会)  
4月16日(火)午後2時～午後3時  
予約必要 ※受付締切4月15日(月)
  - 内科疾患に関する健康相談(内科部会)  
4月22日(月)午後2時～午後3時  
予約必要
- 所** 奈良県医師会館・1階 県民健康  
サービス室(近鉄大和八木駅から北  
へ徒歩7分)
- 問** 〒634-8502 橿原市内膳町5-5-8  
奈良県医師会各主催部会  
☎0744-22-8502

## 選挙人名簿の登録について

令和6年3月1日山村開発センター会議室において選挙管理委員会が開催され、  
選挙人名簿の定時登録が行われました。

今回の定時登録による選挙人名簿者数は、次の表のとおりです。

	男	女	合計
R5.12.1の選挙人名簿登録者数(定時登録)	529	592	1,121
名簿抹消者数	8	2	10
名簿登録者数	5	1	6
R6.3.1の選挙人名簿登録者数	526	591	1,117

選挙人名簿3月定時登録(令和6年3月1日)

## 定額減税説明会（源泉所得 税関係）のご案内

「令和6年度税制改正の大綱」（令和5年12月22日閣議決定）に令和6年分の所得税について定額減税を実施することが盛り込まれました。

今後、関係する税制改正案が成立し、施行された場合には、令和6年6月1日以後最初に支払う給与等につき源泉徴収を行う際から定額減税を行うこととなりますので、事業者（給与支払者）の方を対象とした説明会を以下の日程で開催致します。

**時** 4月5日(金)・12日(金)・  
19日(金)・26日(金)  
5月10日(金)・17日(金)・  
24日(金)・31日(金)  
午後2時～午後4時

**所** 吉野税務署（2階大会議室）  
吉野町丹治200番1

**定員** 15名（要予約）

**内容** ■制度解説用動画の上映  
（約30分）  
・定額減税制度の概要  
・具体的な事務手続きの説明

■質疑応答 ※途中退席可

**申** 参加をご希望される方は、国税庁LINEアカウントから事前予約をお願いいたします。



国税庁LINEアカウント  
はこちら



**問** 吉野税務署 法人課税部門  
☎0746-32-3385（代表）

※自動音声流れましたら、音声案内に従って『2』番を選択してください。

＼パシャリ／

「定額減税特設サイト」  
はこちらからアクセス



## 令和6年3月分（4月納付分）からの 保険料率のお知らせ

協会けんぽの加入者・事業主のみなさまへ  
奈良支部の

健康保険料率は変更となります

令和6年2月分 (3月納付分)まで の給与・賞与	▶	令和6年3月分 (4月納付分)か らの給与・賞与
<u>10.14%</u>		<u>10.22%</u>

介護保険料も変更となります

令和6年2月分 (3月納付分)ま での給与・賞与	▶	令和6年3月分 (4月納付分)か らの給与・賞与
<u>1.82%</u>		<u>1.60%</u>

## 4月1日付課名称変更と 人事異動のお知らせ

■地域政策課の名称が企画観光課に  
変わります。

### ■各昇格・異動

参事 会計管理者 山本 孝行（総務課長）

総務課長 堀川 秀博（住民課長）

住民課長 森田 秀行（健康福祉課長）

健康福祉課長 堀口 美奈子

（健康福祉課長補佐）

健康福祉課長補佐 福西 恭介

（地域政策課長補佐）

地域政策課長補佐 奥田 考耶

（産業建設課主事）

住民課主事 鹿尾 梨奈（健康福祉課主事）

産業建設課主事 東 優貴

（教育委員会主事）

会計室主事補 橋本 花林

（産業建設課主事補）

産業建設課主事 三木 祥平

（住民課主事補）

教育委員会主事 勝川 明信

（会計室主事補）

健康福祉課主事補 杉本 和也（新規採用）

教育委員会主事補 奥中 千絵（新規採用）

# 議会だより

令和6年 第1回

天川村議会定例会

令和6年第1回天川村議会定例会が3月8日(金)から3月15日(金)まで開かれ、次の議案が議決されました。

## 条例の一部改正

■天川村長期基本構想審議会条例の一部を改正する条例について【可決】

■職員の育児休業等に関する条例の一部を改正する条例について【可決】

■特別職の職員で常勤のもの給与及び旅費に関する条例の一部を改正する条例について【可決】

■天川村会計年度任用職員の給与及び費用弁償に関する条例の一部を改正する条例について【可決】

■天川村手数料条例の一部を改正する条例について【可決】

■天川村国民健康保険条例の一部を改正する条例について【可決】

■天川村介護保険条例の一部を改正する条例について【可決】

■天川村課設置条例の一部を改正する条例について【可決】

## 令和5年度予算の補正

■令和5年度天川村一般会計補正予算(第6号)について【可決】

■令和5年度天川村下水道事業特別会計補正予算(第2号)について【可決】

■令和5年度天川村介護保険特別会計補正予算(第3号)について【可決】

■令和5年度天川村簡易水道事業特別会計補正予算(第2号)について【可決】

## 令和6年度当初予算

■令和6年度天川村一般会計予算について【可決】

■令和6年度天川村国民健康保険事業勘定特別会計予算について【可決】

■令和6年度天川村国民健康保険直診勘定特別会計予算について【可決】

■令和6年度天川村介護保険特別会計予算について【可決】

■令和6年度天川村後期高齢者医療特別会計予算について【可決】

■令和6年度下水道事業会計予算について【可決】

■令和6年度天川村簡易水道事業会計予算について【可決】

## その他

■奈良広域水質検査センター組

合規約の変更について【可決】

■人権擁護委員候補者の推薦につき同意を求めることについて【可決】

## 一般質問

■堀井義信議員

高齢者や障害者の災害時における避難支援について

■水口大介議員

県教育委員会による教員の負担軽減を図る施策について

■今西勉議員

天川村のBCP(業務継続計画)、又は、介護施設等事業所のBCP策定について

詳しい内容については、別冊議会だよりをご覧ください



# 天川村くらし応援地域振興券 第2弾

企画観光課  
☎63-0321

エネルギー・食料品価格等の物価高騰による村民の皆様の消費負担及び地域内経済への支援を図るため、令和5年12月1日時点で天川村に住民登録がある方を対象に「天川村くらし応援地域振興券 第2弾」を発行し世帯主様あてに送付させていただきます。

## 天川村暮らし応援地域振興券（第2弾）

村民1人あたり **10,000円分**

(1,000円券×10枚)

※令和5年12月1日時点で天川村に住民登録がある方が対象です

## 利用できる期間

令和6年4月1日～令和6年6月30日

## 地域振興券が使用できる店舗

あらかじめ天川村商工会へ登録された店舗に限ります。  
地域振興券と一緒に[利用できる店舗の一覧表](#)を同封しています。

### ■ピンク色の地域振興券 5枚

できる限り多くの店舗で幅広くご利用頂くため、できるだけ一覧表の「食料品・生活用品」（ピンク色）の店舗でご利用してください。

※「その他の店舗」（青色）の店舗でもお使いいただけます。

### ■青色の地域振興券 5枚

一覧表の「食料品・生活用品」（ピンク色）、「その他の店舗」（青色）のいずれの店舗でもご利用できます。

(ピンク色)



できる限り 食料品・生活用品等でご利用ください

(青色)



全ての登録店でご利用できます

具体的な利用可能店舗については、同封の利用可能店舗一覧や天川村ホームページの最新情報にてご確認ください。



# 洞川温泉

Dorogawa Onsen Visitor Center

洞川温泉ビジターセンター  
4月25日(木)午前11時オープン

企画観光課

令和5年の夏から新築工事を行っていた「洞川温泉ビジターセンター」が4月25日にオープンします。これまでの温浴施設の拡大に加えて、新たに特産品販売所や観光案内スペースを併設し自然・文化歴史体験ツアーを実施していくなど、天川村の観光拠点施設として営業して参ります。



## 4月20日・21日は天川村民限定で無料ご招待

通常オープンに先立ち4月20日(土)と21日(日)の両日は、天川村内にお住まいの方限定で無料ご入浴していただけます。時間は、両日とも午前11時から午後5時までで、詳しいことにつきましては、無線放送及び自治体放送でお知らせします。みなさまお誘い合わせの上、ご来館ください。



## 旧・洞川温泉センターは4月9日(火)が最終営業日です

平成5年にオープンし約30年間にわたり延べ220万人の方にご利用いただいた洞川温泉センターは4月9日(火)午後8時をもって閉館となります。長らくの間、ご愛好いただきありがとうございました。

## 特産品販売所の営業を始めます

洞川温泉ビジターセンターのオープンにあわせ、同施設内にて特産品販売所の営業を開始します。また、オープン後には、天の川温泉センター・天川薬湯センターみずはの湯など村内全域をめぐるスタンプラリーなどの記念イベントも予定しております。

NEWS

## 4月29日(祝・月) 「天川村名水まつり」を開催!

天川村地域振興  
実行委員会  
(事務局 企画観光課)

「天川村名水まつり」を、恒例の4月29日(祝・月)に洞川エコミュージアムセンター周辺に於いて開催いたします。

当日は、例年行っている親子アメノウオ釣り大会、アメノウオつかみ取り、木の枝を使ったクラフト教室、水生昆虫の観察会、ストーンペイント教室、野草教室、スタンプラリー等に加え、新たにJAFによる子ども免許証づくりや天川グルメコーナーが開催されます。

標高820mの里はちょうど桜の季節ですので、是非、村外にお住まいの方もお誘い合わせてご来場下さい。

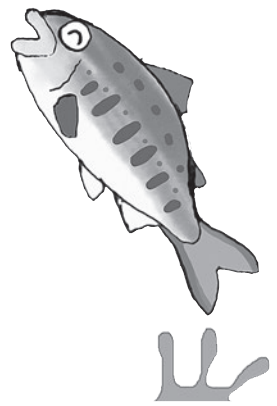

NEWS

## ユナイテッド・シネマ橿原で上映

# Good Luck My Road

グッドラックマイロード



吉野の想い、日本の心、世界に届け。  
奈良・吉野で「和の心」と共に織りなす、  
青春恋愛ファンタジー映画。

吉野山、**天川村・洞川**の美しい景色と共に、  
金峯山寺、金峯神社、吉水神社などの  
世界遺産で撮影。劇音楽は全て、二十五絃  
箏、薩摩琵琶、横笛などの和楽器で制作。  
ストーリーには古来より語り継がれる伝説  
を織り交ぜ、「和」を体感できる映画を  
目指した異色作。

洞川温泉街・天河大辨財天社・龍泉寺・女人結界門・西の覗き・てんかわ天和の里・  
みたらい溪谷・河鹿の滝など村内各所がロケ地となっています。

**時** 4月5日(金)～11日(木)  
※時間など詳細未定 決定次第順次  
SNS等で告知  
※上映期間 1週間 (ロングランは  
状況に応じて決定)

**所** ツインゲート橿原  
〒634-0008 奈良県橿原市十市町  
1222-1 ツインゲート橿原 内

**映画 HP**



**劇場 HP**

<https://www.unitedcinemas.jp/kashihara/>

# 地域おこし協力隊だより

健康福祉課  
子育て支援・高齢者福祉担当  
大野 親子



## 毎

月末の水曜日、西部地区の方々がつどいの集会所に集

まっています。「今日は何してくれるん?」「今日のお昼は何やるか?」つと、どの参加者の方々もとても楽しみにしてくださっているサロン。『さあ、踊りを披露しましょう』となれば、何度も何度も集まってその踊りの練習をし、衣装を縫い、セツトをこさえ…。『釣り堀式のお菓子釣りをしようか』となれば、竹を切って釣り竿を作ってきて下さる方、お菓子を買い出しに行つて下さる方、袋へ詰める方…。色々な役割を引き受けて下さる方々のおかげで成り立っています。毎回、昼食時には温かいお汁ものを…。美味しくおい汁を作ってください。不得意な方が多い中、音響機器を上手く調整してください方もいます。



るい笑顔と笑い声で、本当に楽しい活動となります。『次はこんなんでしょうかな?』つと休日さえも考えてしまうほどです。

このサロンは、いつも影で支えてくださっている**運営する方々**の知恵、時間、労力、資金…

そして何より『皆さんに楽しんでもらいたい!』という【無償の愛】と、そのことを十分に理解して、寒い日も暑い日も、サロンへ足を運んでくださる**参加者の皆さん**の『楽しみたい!』と思うその【心意気】で成り立っています!!私は協力隊の任期が終わったあとも、ずっとずっと…皆さんのお手伝いが出来たらいいなあと思っています♪

♪ サロンやその他イベントなどで「人手が足りない!」「手伝ってほしい!」ということがありましたら、いつでもお声をかけてください。音楽に限らず、何でもお手伝い致しますので♪



**村** 民の皆様、こんにちは。地域おこし協力隊【子育て支援・高齢者福祉部門】の大野です。数年コロナ禍で、色々な行事、イベント事が開催されなかったり、縮小せざるを得なかったり…。しかしそんな中でも、色々と工夫を凝らしながら活動を続けていらつしやるのが『つどいサロン』です。ありがたいことに、つどいサロンの方々とはもう5年ほどのお付き合いをさせていただいております。

## 私

はこのサロンの方々との出会いをとっても大切に思っております。大変な準備も、皆さんの明



2019年の夏ごろから約5年間、地域おこし協力隊員として活動させていただきました。※(本来、協力隊の任期は3年ですが、コロナ禍で思うように活動が出来なかったため、総務省より特例措置として延長が認められた次第です。)

5年間は本当にあつという間でしたが、『音楽』『保育』『介護』『サロン』『社会教育事業』などで、たくさんの方々に関わらせていただく機会を頂戴しました。4月以降は【集落支援員】としてまた、子育て支援・高齢者福祉を中心として引き続き活動させていただきますので、村民の皆様、どうぞ宜しくお願いいたします♪





学習成果発表会



# 東洋大学インターンシップ in 天川村



3月3日(日)から8日(金)にかけて東洋大学の留学生らがインターンシップで天川村を訪れ、約1週間の滞在中に、職業体験や村の仕事や課題について学びました。

今回のインターンシップに参加された学生は、韓国・中国・マレーシアなどからの留学生で、もみじの里や旅館での職業体験を行い、約1週間にわたり天川村に滞在し、共同生活を送りながら、村の仕事や課題について学びました。

## 外の視点で 村の課題を考える

3月8日(金)には山村開発センターにて研修成果発表が行われ、学生6名からそれぞれの学習成果について発表がありました。マレーシアからの留学生は「情報の視点で村の課題を解決する」というテーマで、SNSやITなどを活用し村の知名度アップや医療データの連携による利便性の向上などについて提案がありました。また、韓国からの留学生は、天川村を海外の多くの人に知ってもらう取り組みとして、旅行ユーザーやブロガーを活用した企画の提案がありました。

## 関係人口の増加で 活性化

講師では、車谷村長から「異なる視点からの貴重なご意見をいただき、天川村としても村の活性化のため取り入れられる部分があると思うので参考にさせていただきます」と感想を述べられました。また、銭谷議長からは「天川村は自然豊かでありたいところなので社会人になった際には天川村での就業も考えてほしいと思うし、今回学んだことを活かしていただけるようがんばってください」と激励の言葉をいただきました。



車谷村長からの講評



# 天川保育園・天川幼稚園だより

暖かな春の陽気が心地よい季節がやってきました。3月以降、小さな虫など生き物を見かけることが増え、子ども達も季節の移り変わりを楽しんでいます。また、春になり、一生懸命に花を咲かせている植物を見かけ、どんどん成長していく子ども達の姿を重ね合わせて、微笑ましい気持ちになります。今回は、2月に実施した豆まきと食育指導の活動の様子を紹介させていただきます。

## 鬼は〜外!福は〜内!



2月3日は節分の日。前年の邪気を払い、新しい年を迎え、春を呼ぶ行事と言われています。みんなの健康と幸せを願って豆まきをしました。自分で作った鬼の面をかぶって準備バッチリ!!そこへ、鬼が登場!!さあ、みんなで力を合わせて鬼退治です。迫力満点の鬼を目がけ、新聞紙の豆を力いっぱい投げる子、「鬼は嫌だ〜」「怖いな〜」と泣く子などいろいろな姿が見られました。風邪引き鬼・怒りんぼう鬼・イヤイヤ鬼など、自分の心や体の中にいる鬼を追い出しました。



やっぱり鬼は怖いよ〜  
こっちに来ないで〜



最後は鬼とグータッチ!  
どこに帰るの? 山? 鬼ヶ島?



みんなの元気な体を作ってくれている栄養レンジャー(赤レンジャー・黄レンジャー・緑レンジャー)がいますよ。

## 食育指導

お箸は、毎日こつこつ努力して持ち方を意識したら、必ず上手に持てるようになるからね!

天川小中学校の栄養教諭の西本先生による食育指導を学期に一回実施しています。今年度は『食べ物の働きについて』『食事のマナーについて』『箸の持ち方について』教えていただきました。子ども達はいつも興味や関心をもって話を聞く中で、毎日の給食や家庭での食事を楽しく美味しく食べるために大切なことを知ることができました。



お箸の持ち方難しいな。

## 天川保育園保育目標 げんきいっぱい えがおいっぱい

一人一人を大切に、なかまとともに育ちあひ、いろいろな生活体験をするなかで、たくましく感性豊かな子どもを育てる。

## 天川幼稚園教育目標 心豊かにたくましく生きる力の基礎を育む

- 丈夫なからだと強い心をもった子を育てる。
- 進んで遊びに取り組む子を育てる。
- 誰とでも遊べる思いやりのあるやさしい子を育てる。

### 2月のごみ収集状況

**燃焼** 20.42トン 前月比: 92.99% 前年同月比: 105.31%  
**資源** 3.02トン 前月比: 105.59% 前年同月比: 117.05%

**不燃** 0.75トン 前月比: 98.68% 前年同月比: 44.38%  
**粗大** 0.97トン 前月比: 176.36% 前年同月比: 70.80%

村のうごき  人口 1,223人 (-4)  男 588人 (-5)  女 635人 (+1)  世帯数 642戸 (-2) 令和6年2月末日現在 ( ) 内は前月との比較