

# 天川 Tenkawa



天川幼稚園 入園式



天川小中学校 入学式

## 祝入園・入学

# 5

No.567

2024年5月1日発行

天の国 木の国 水の国



おめでとう



木にこだわった建物で、広い休憩室や多目的室などを備えており、山上川を眺めながらゆったりとした時間を過ごしていただくことができます。また、天川村の特産品など多数のお土産を取りそろえた直売所や、登山や遊歩道散策・自然体験ツアーのガイドを行う案内所もあり、観光客の様々なニーズを満たす施設となっています。

山や星を眺めながらゆったりと浸ることができる露天風呂。



木をふんだんに使った自然光が差し込む明るい内装。



多目的に利用できる広いスペースを完備しています。

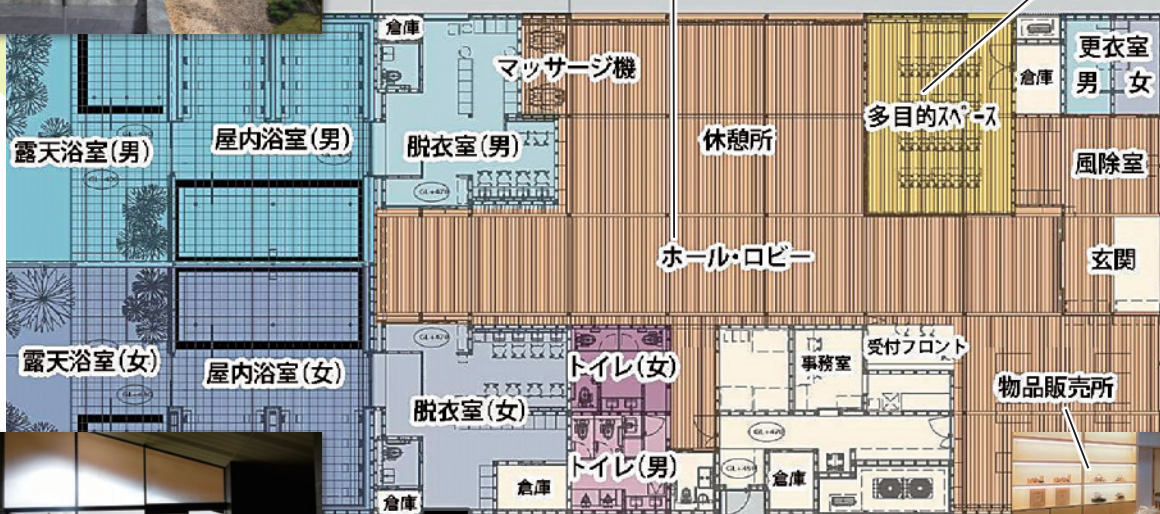

開放感ある広々とした浴槽。体を洗うスペースも広くなりました。

天川産の食と産品を集めた物販スペース。天川ならではの観光客にPRします。



令和6年度では川辺のテラスやめんめらの森への散策道など総合的な整備により、天川村観光の拠点施設として来訪者の期待に応えられる施設を目指します。

効果期待されます。

この施設は、繁忙期における洞川地区の渋滞緩和やみたら自然体験ツアーの拠点として約170台の駐車場を有しており、さらなる観光振興に向けて最大限その機能を発揮させていきたいと考えております。



車谷村長



## 主要地方道高野天川線 坪内南日裏工区の部分供用及び庵住工区の供用開始

村内の主要県道については、未改良の狭隘区間と危険箇所が数多く点在しているため、2車線化を重点施策として位置づけ、日頃より、国・県などの関係機関に村長を中心に働きかけを進めているところです。

その活動が、今回の主要地方道高野天川線 坪内く南日裏工区の部分供用・庵住工区の供用開始として実を結ぶことができました。事業概要としましては

### 坪内く南日裏工区

区間104m 2車線改良

### 庵住工区

区間86m 2車線改良

となっております。

村としましては引き続き、主要地方道高野天川線の山西工区・国道309号線の北角中越工区・主要地方道大峯山公園線の蛇の倉工区が事業として進んでおりますが、さらなる事業展開に向けて、村長を中心に事業要望を進めて参ります。



南日裏坪内工区



庵住工区

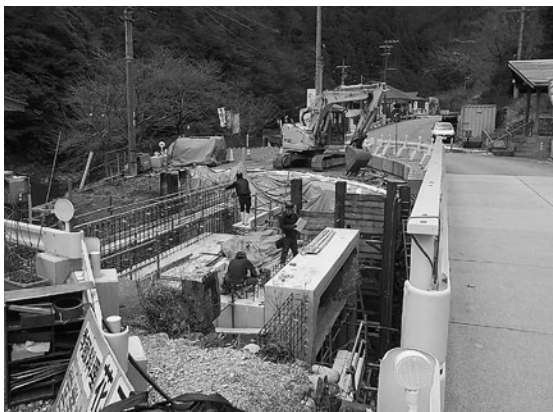

山西工区



蛇の倉工区



## 一般国道168号 阪本工区 開通

3月23日に一般国道168号五條新宮道路阪本工区、延長1.4kmが全線開通しました。

この開通により、緊急輸送道路ネットワークの機能強化、救急救命活動の支援、観光産業の支援及び走行性・安全性等の様々な効果が期待されます。

開通式典・開通記念セレモニーが行われ、車谷村長が出席しました。



## 天川村入園・入学・後期課程進級 祝金目録の贈呈

本村ではこれまで、子ども子育て支援対策を様々なかたちで行って参りましたが、令和5年4月より、新たな子ども子育て支援対策として、次代を担う、子ども子育て家庭への支援の充実、子育て世帯による負担軽減や経済的支援を目的に、入園・入学・後期課程への進級・卒業の節目に、お祝い金の給付を行います。

今回、対象となるお子様の代表保護者様へ目録の贈呈を行います。



天川幼稚園  
入園児  
保護者代表  
西村 美穂 様



天川小中学校  
前期課程入学生  
保護者代表  
片岡 沙也香 様



天川小中学校  
後期課程進級生  
保護者代表  
柳谷 猶美 様

ました。お子様の更なるご活躍を心から願っております。



## 令和6年春の交通安全県民運動を 実施しました

「交通事故のないやすらぎの大和路づくり」大和の交通安全ナーを高めよう」をスローガンに令和6年春の交通安全県民運動が4月6日(土)～15日(月)の期間で行われました。

4月5日(金)は、大淀町芦原交差点にて「吉野路交通安全運動決起大会」が行われ、吉野地区8町村の交通安全協議会会長が一同に会し、交通安全県民運動の周知と住民等の交通安全意識を高め合いました。

4月8日(月)及び15日(月)は、川合交差点にて街頭指導を行い、啓発物品の配布を通して安全運転意識の向上に努めました。

昨年、吉野警察署管内では4件の死亡事故が発生し、内3件は単独での死亡事故となっています。村民の皆様には、少しの移動でもシートベルトを着用していただきますようお願いいたします。



## 社会教育学級合同閉講式を開催しました

3月28日(木)午後1時30分より、山村開発センター大ホールにおいて、社会教育学級合同閉講式を4年ぶりに開催することができました。

現在7学級がそれぞれ活動しておりますが、学級生43名が一堂に会し、地域おこし協力隊大野親子さんの楽しいお話やうたを歌ったりビンゴゲームをしたり、会場はとても盛り上がりました。「久しぶり、元気やった?」「この歌なつかしい」などあちらこちらで、にぎやかな笑い声に包まれ、学級の垣根を越えた交流となりました。

教育委員会事務局では、社会教育学級を随時募集しています。仲の良い友達同士、趣味が同じグループで自主学習に取り組みたい方は、ぜひご連絡ください。



## 「令和6年能登半島地震」義援金のご報告とお礼

このたびの令和6年能登半島地震により亡くなられた方々に謹んでお悔やみ申し上げますとともに、被災された皆様に心からお見舞い申し上げます。

つきましては天川村では村内8カ所に募金箱を設置しました。多くの方々よりお寄せいただいた義援金85,468円、村より414,532円、合計で500,000円を4月11日(木)に「令和6年能登半島地震災害義援金」として、日本赤十字社奈良県支部へお送りさせていただきましたことをご報告いたします。皆さまからのご厚意に、心より感謝申し上げますとともに、一日も早い被災地の復興を願っております。

引き続き、天川村役場、天川村国保診療所、観光案内所に募金箱を設置しております。皆さまのご協力の程よろしく申し上げます。

## 村税等の納期について

5月31日(金)は、

**固定資産税 全期及び第1期** の納期限日です。

お手元の納付書により納付をお願いします。口座振替の方は、預金の準備をお願いします。

※納期内の納付にご協力ください。納期内の納付は、徴収経費の削減につながります。

令和5年度も地域の皆さまのおかげで、各育成会の活動を実施することが出来ました。天川村青少年健全育成協議会は、『他人の子ども 我が子と同じ愛の一声』の標語のもと、子ども達が愛に満ちた日々を送り、規範意識を向上させ、たくましく成長できるよう、子ども達と共に活動しております。私たちの活動が子ども達にとって、有意義なものになることを望み、日々取り組んで参りたいと考えております。村民の皆様にも活動内容を知っていただくためにも、令和5年度の各育成会の活動報告をまとめましたのでご覧ください。



# 令和5年度天川村青少年健全育成協議会活動報告

## 洞川地区健全育成会

### ●桃太郎旗の設置 (7月)

地区役員により、山上川に架かる橋(7ヶ橋)に桃太郎旗を設置しました。

### ●クリーンキャンペーン (8月4日)



行者まつりが終わった翌日、区内の幼児・児童・生徒及び役員により、洞川温泉センター駐車場・旅館街・龍泉寺・公園までの間、側溝を中心にゴミ拾いを行いました。地域の皆さんや、

観光でお越し下さっているお客さんから『ご苦労さん。ありがとうございます。』の声に励まされ、汗一杯流しながら地域を綺麗にしました。

### ●洞川少年消防隊の夜回り (11月13日)



火の用心、マッチ一本火事のもと

昨年に引きつづき、本年度も全国秋の火災予防週間に併せ、幼児・児童・生徒・教員と役員

とで洞川地区を夜回りしました。この日洞川地区は、初冠雪でとても寒い日でした。

### ●ビデオ上映会 (11月22日)

令和元年10月の開催から、4年ぶりに洞川地区公民館に於いて、幼・小中・保護者・役員の参加で、ビデオ上映会(マイ・エレメント)を上映しました。

### ●クリスマス会 (12月9日)



村内の子ども達、大人、役員ら約50名が参加し、ビンゴゲーム・輪投げなどを楽しんだ後、スポンジケーキ作りやたこ焼作りをして、みんなで楽しく過ごしました。

## 中央・西部地区青少年健全育成会

### ●クリーン作戦(7月30日)



「ふるさと天川を美しく」を合言葉に、中央地区と西部地区周辺に分かれて実施しました。親子で空き缶やゴミを拾いながら歩き、環境保全への意識が高まりました。子ども達が一句詠んでいます。「天川の道にごみある捨てようよ」「つなげよう 天川の自然 後世に」役員・理事の皆様のお力添えもいただき、ゴミをたくさん回収しました。(参加者31名)

### ●陶芸教室

(7月27日・28日 陶芸制作、  
8月25日 釉薬ゆうやくかけ)



天川村陶芸クラブ(天陶虫)の皆様を講師に招き、参加者の多数のために2班に分かれて開催しました。

子ども達の制作意欲が高まるように温かくご指導をいただいたので、個性溢れる作品に仕上がりました。

想像以上の釉薬の美しさに、子ども達は大喜びでした。(参加者29名)

### ●お話の会(11月17日)



御所お話の会の皆様においていただきました。

アンクロン演奏  
や紙芝居、ペープサート、パネルシアター、パフォーマンス等により、お話の世界に引き



込んでくださいました。聞くだけではなく、お話の会の皆様との対話場面や共演があり、会場は笑い声と笑顔で包まれました。(参加者41名)

### ●親子映画会(3月26日)



今年の親子映画会では、「ザ・スーパーマリオブラザーズ・ムービー」を上映しました。ハラハラドキドキする展開の中、マリオとルイーダの絆が感じられ、子ども達は、1時間30分間の長編でしたが、夢中になって鑑賞していました。

(参加者33人)





# ポート天川 5月の予定表

日	曜日	国保診療所		ほほえみ ポート天川 保健事業	歯科診療所	
		午前 (受付 午前 8:30 ~11:00)	午後 (受付 午後 1:30 ~3:30) <small>(木曜日のみ午後2:00~3:30)</small>		午前受付 8:30~11:00 午後受付 1:30~4:00 ※予約優先	
16	木	休診	診察(西尾医師)			
17	金	診察	診察	発達相談会	診療	
18	土	閉館日				
19	日	閉館日				
20	月	診察	診察			
21	火	診察	検査日		午前のみ診療	
22	水	診察 1 松村医師、2 庄司医師	検査日		診療	
23	木	休診	診察(西尾医師)			
24	金	診察	診察		診療	
25	土	閉館日				
26	日	閉館日				
27	月	診察	診察			
28	火	診察	検査日		診療	
29	水	診察 1 松村医師、2 庄司医師	検査日		診療	
30	木	休診	診察(西尾医師)	胃がん検診		
31	金	診察	診察	胃がん検診	診療	

見える所に貼り、ご活用下さい。





# 国保診療所・ほほえみ

日	曜日	国保診療所		ほほえみ ポート天川 保健事業	歯科診療所
		午前 (受付 午前 8:30 ~11:00)	午後 (受付 午後 1:30 ~3:30) <small>(木曜日のみ午後2:00~3:30)</small>		午前受付 8:30~11:00 午後受付 1:30~4:00 ※予約優先
1	水	診 察 1 松村医師、2 庄司医師	検 査 日		診 療
2	木	休 診	診察(西尾医師)		
3	金	閉 館 日			
4	土	閉 館 日			
5	日	閉 館 日			
6	月	閉 館 日			
7	火	診 察	検 査 日		午前のみ診療
8	水	診 察 1 松村医師、2 庄司医師	検 査 日		診 療
9	木	休 診	診察(西尾医師)		
10	金	診 察	診 察		診 療
11	土	閉 館 日			
12	日	閉 館 日			
13	月	診 察	診 察		
14	火	診 察	検 査 日		診 療
15	水	診 察 1 松村医師、2 庄司医師	検 査 日		診 療

\* 医師不在時は投薬できません。薬の切れる方は早めに受診して下さい。

\* 整形外科診療は水曜の午前のみです。

**\* 診察を受けずに投薬はできません。**

\* 歯科診療所は予約優先となっています。受診時は事前にご連絡下さい(☎63-0126)

# 保健事業のお知らせ

## 胃がん検診のお知らせ

胃がん検診を下記の日程で実施します。受診を申し込まれた方は、後日個別にご案内を郵送いたしますので、注意事項をよくご確認のうえ、忘れずに受診ください。

日 程	5月30日(木)・31日(金)
会 場	村内4か所(検診バスで村内を巡回します)
検査方法	胃部エックス線検査(バリウムを飲む方法)
個人負担金	無料(今年度から無料です)



## 特定健診・後期高齢者健診・各種がん検診(大腸・肺・前立腺がん)を受けましょう!

**国民健康保険に加入されている40歳以上の人**を対象に、特定健診を実施します。また、後期高齢者医療制度の**75歳以上の人**も、天川村で実施する健診を受診できます。

対象となる方には、**受診券**が送付されますので、内容をよくご確認のうえ、お申込みください。

また、各種がん検診(大腸がん・肺がん・前立腺がん)の詳細につきましては、5月号広報チラシに記載しておりますのでご確認ください。



検診内容	実施日	内容・申込み方法
特定健康診査 後期高齢者健康診査 大腸がん検診 肺がん検診 前立腺がん検診 肝炎検診	6月18日(火) 6月19日(水)	<ul style="list-style-type: none"> <li>●個人負担金・・・無料</li> <li>●実施場所・・・ほほえみポート天川</li> <li>●申込み方法</li> </ul> <p><b>【特定健診・後期高齢者健診対象者】</b>            専用の<b>受診券</b>を送付しますので、内容をご確認の上、申込みください。また、がん検診を希望される場合も、健診申込時にお伝えください。</p> <p><b>【上記以外の方・がん検診のみ希望の方】</b>  <b>今月号広報のチラシ</b>をご確認の上、申込みください。</p>

## 個別発達相談のご案内

お子様のしつけや発達などについて、臨床心理士の先生との個別相談会を開催します。

相談は**無料**で、臨床心理士との個別相談となっておりますので、予約制です。また、定員に達し次第受付を終了いたします。相談を希望される方は、下記までお申込みください。相談の内容などの秘密は、固く守られます。この機会をぜひご利用ください。

日 程	会 場
5月17日(金)	ほほえみポート天川



## 5月31日は世界禁煙デーです

5月31日は、世界禁煙デーです。現在、様々な種類のタバコが販売されています。「軽い」「タール1mg」などのタバコでも、有害成分はたくさん含まれています。あなたの健康を守り、増進させるために、禁煙は重要です。“禁煙は難しい”と諦めずに、まずは1日からでも取り組んでみてはいかがでしょうか。最初の1歩を、今日から始めてみませんか。

検診や教室等の内容や申込み方法、その他、疑問な点やご不明な点につきましては、ほほえみポート天川 保健師までお問い合わせ下さい。

連絡先 ☎63-9110

## 5月12日は民生委員・児童委員の日

「支え合う 住みよい社会 地域から」をキャッチフレーズとして活動をしています。

### ★民生委員・児童委員とは★

- 住民の立場にたって、むらの福祉を担うボランティアです。
- 身近な相談相手、見守り役として、地域の安全・安心を支えています。
- 緊急通報装置の申請も随時受けつけていますので、お気軽にご相談ください。

心配ごと、悩みごとをひとりで抱えていませんか？どうぞお気軽にご相談ください。

あなたの地区の民生委員・児童委員は

氏名	担当地区
井口 雅彦	洞川東部
元井 万里子	洞川西部
樋口 貢	北角・南角・中越・川合・沢谷
西本 仁美	沖金・中谷・沢原・北小原・五色
前田 敏明	南日裏・坪内
中村 猛	九尾・栃尾
乾井 宣代	和田
泉本 美喜子	籠山・庵住・山西
花谷 光信	広瀬・滝尾
上村 喜八	塩野・塩谷
西村 明美	主任児童委員（全域）
奥田 智子	主任児童委員（全域）

## てんいち先生





## 令和6年4月1日付 新規採用職員紹介



健康福祉課  
杉本 和也

4月より天川村役場で勤務させていただくことになりました。

これまでの職務経験と、ずっと続けてきた剣道で身につけた精神力をいかし、村民の皆様へ寄り添える職員になれるように頑張ります。



天川幼稚園  
奥中 千絵

今年度より、天川幼稚園で勤務させていただきます、奥中千絵と申します。

自然の中で子ども達と体と心を動かし、子ども達の思いに寄り添い、共感しながら、保護者の方、地域の方と共に、その成長を助けていけたらと思います。

まだまだ経験も浅く、至らない点も多いと思いますが、日々勉強の思いで頑張ります。どうぞよろしくお願いいたします。



### 「すずかけの道」道普請（修繕・整備）のご協力のお願い

「すずかけの道」保存会  
☎080-1470-8845(上西)  
企画観光課

「すずかけの道」は古く江戸時代から吉野山～大峯山～高野山の三大霊場を結ぶ巡礼道の一部（大峯～高野間）であり、明治～大正期には1日1,000人を超える人が行き交ったと言われておりますが、その後車道の発達や信仰の多様化で次第にこの道は利用されなくなり、道は荒れ果て、現在に至っております。

この天川村を横貫する「すずかけの道」を歩行可能な参詣道に再生すると共に沿線の伝承、史跡等を地域の宝物として多くの方にご理解いただいて天川村の活性化を目指したく思います。

つきましては、下記のとおり「すずかけの道」の修繕、整備活動を行いますので、村民の皆様で関心のお有りになる方はご参加、ご協力をお願いします。

#### 日程

5月25日(土) 雨天順延(仮)  
集合時間：午前9時00分

#### 集合場所

広瀬区 花谷宅前広場  
(塩野～広瀬間の古道の修繕整備)

#### 持ち物

弁当、お茶、道具（くわ又はジョレン）、  
足元のしっかりした履物

#### 参加年齢

中学生以上（小学生以下で参加希望の方は保護者同伴）

善意銀行  
金、100,000円  
橿原市 植林 みどり様  
(亡母 陽子様ご供養として)  
ありがとうございました

## 奈良県医師会の学術部会が行う健康相談のお知らせ

お気軽にご利用下さい。なお、健康相談は無料相談のみで、診療・検査等はありませんので、あらかじめご了承ください。

### ●目に関する健康相談（眼科医会）

5月14日(火) 午後2時～午後3時  
予約必要

### ●精神科に関する健康相談 (精神々経科部会)

5月20日(月) 午後3時～午後4時  
予約必要  
※受付締切5月13日(月)

### ●内科疾患に関する健康相談(内科部会)

5月22日(水) 午後2時～午後3時  
予約必要

**所** 奈良県医師会館・1階 県民健康サービス室（近鉄大和八木駅から北へ徒歩7分）

**問** 〒634-8502 橿原市内膳町5-5-8  
奈良県医師会各主催部会  
☎0744-22-8502



## 自衛官募集のお知らせ

### ■自衛官候補生

#### 1 応募資格

18歳以上33歳未満

※但し、32歳の者にあつては、採用予定月の末日現在において、33歳に達していない者

#### 2 受付期間

年間を通じて受け付け

#### 3 試験科目

筆記試験、口述試験、適正検査、身体検査及び総歴評定

※総歴評定とは、多様な経歴を有する受験者の能力を総合的に評価するものです。

#### 4 試験日程

受付時にお知らせします。

#### 5 合格発表

試験時にお知らせします。

#### 6 入隊時期

採用予定通知書でお知らせします。

### ■一般槽候補生

#### 1 応募資格

18歳以上33歳未満

※但し、32歳の者にあつては、採用予定月の末日現在において、33歳に達していない者

#### 2 受付期間

7月1日(月)～9月3日(火)

#### 3 試験科目

1次：筆記試験予備適性試験

2次：口頭試験及び身体試験

#### 4 試験日程

1次：9月14日(土)～9月22日(日)

2次：10月12日(土)～10月27日(日)

#### 5 合格発表

1次：10月3日(木)

最終：11月21日(木)

#### 6 入隊

令和7年3月下旬～4月上旬

**問** 自衛隊奈良地方協力本部五條地域事務所 ☎0747-22-3789

## 地域おこし協力隊だより

健康福祉課  
コミュニティナース  
楠本 真生



4月に着任した  
協力隊員を  
ご紹介します！



天川村の皆様、はじめまして。この4月より地域おこし協力隊として健康福祉課でお世話になることになりました楠本真生（くすもとまさお）と申します。

出身は兵庫県神戸市、前の住まいは兵庫県三木市でした。この度は、人とのご縁があり自然豊かな天川村に移住することになりました。

看護師として皆様の健康や医療、福祉など様々な場面で貢献していきたいと考えています。

皆様、お気軽にお声がけ、ご相談していただければと思います。

どうぞよろしくお願いいたします。



退任のご挨拶

## 地域おこし協力隊だより



産業建設課  
林業振興支援担当  
橋川 太一

4月14日をもって地域おこし協力隊の任期を満了しました橋川太一です。

林業に携わり、大きな事故や怪我なく無事にこの日を迎えられたことを嬉しく思います。長かったような、短かったような3年間ですが、たくさんの方に支えられ、また育てられた貴重な時間でした。

様々なことに挑戦させてもらい応援してくださった役場の皆さん、地域の皆さん、本当にお世話になりました。

一度天川の地を離れますが、引き続きこのご縁は、大切にしていきたいと思います。感謝の気持ちでいっぱいです。

ありがとうございました。



# 国民年金保険料 学生納付特例について

大和高田年金事務所  
☎0745-22-3531  
住民課 ☎63-0321

令和5年度に学生納付特例が承認された方で、令和6年4月以降も在学予定の方を対象に、新年度の手続きについてのお知らせをお送りしています

## お送りするもの

- 国民年金保険料学生納付特例申請書（ハガキ）
- リーフレット
- プライバシー保護用シール

## 発送日

令和6年4月1日

## 手続き方法

### 1. 令和6年度も学生納付特例制度の利用を希望の方 〈令和5年度と同じ学校等に在学される方〉

国民年金保険料学生納付特例申請書（ハガキ）に必要な事項を記入し、プライバシー保護用シールを貼って郵送してください。（切手不要）

#### 国民年金保険料学生納付特例申請書（記入例）

※必ず記入例の青字部分の全てを記入してからご提出ください。

学校の名称	年金大学	
学校の所在地	東京 千代田	霞が関1-2-2
在学予定年月〈入学年月〉	平成・令和3年4月入学	〈卒業予定年月〉令和7年3月卒業予定
学生納付特例申請期間	令和6年4月から令和7年3月まで ← 今回の申請は最長で令和7年3月までとなります。	
前年所得	① なし ② あり（128万円以下） ③ あり（128万円超）⇒ 16歳以上19歳未満の扶養親族	受付年月日
上記のとおり国民年金保険料学生納付特例を申請します。 この申請に必要な所得情報等の確認を市区町村（前住所地等を含む）および日本年金機構に委託します。		令和6年4月20日 日本年金機構理事長あて 〒168-8505
住所 (住民票の住所)	東京 杉並 高井戸西3-5-24	
被保険者氏名 (学生ご本人の氏名)	年金 太郎 (電話 XX - XXXX - XXXX)	

被保険者（申請者）ご本人の住所・氏名  
をご記入ください。  
※住民票の住所をご記入ください。

いずれかに必ず○を記入してください。  
「所得＝収入－必要経費」です。  
●給与所得者の場合の所得の計算方法：年間所得＝収入－給与所得控除（55万円～）  
【アルバイト収入のみの場合の例】  
アルバイト収入が1カ月4万円（年間48万円）の場合は、給与所得控除（55万円）以下であるため、所得は「1. なし」となります。（48万円－55万円＝▲7万円となるため）

### 2. 学生納付特例を利用せずに保険料を納めたい方

令和6年度分の納付書をお送りしますので、大和高田年金事務所にご連絡ください。

※学生納付特例は年度ごとに申請を行う必要があります。また、学生納付特例制度は、前年の所得が一定額以下の学生の方が、将来、年金を受け取ることができなくなることや、不測の事態により障害が残ってしまった場合に障害基礎年金を受け取ることができなくなることを防止するために、ご本人の申請により保険料の納付が猶予される制度です。

※学生納付特例の申請書は速やかに提出してください。申請が遅れると、申請日前に生じた不測の事態による障害について、障害基礎年金を受け取ることができない場合があります。

※前年に所得がある方は、所得が確定した後に審査を行うため、令和6年7月以降に審査結果をお知らせします。

なお、審査結果のお知らせ前に納付書が届く場合がありますので、あらかじめご了承ください。

※すでに申請をされている方へもご案内させていただく場合がありますので、あらかじめご了承ください。



# 天川小中学校だより



天川小中学校は今年で開校5年目を迎え、節目の年となりました。「節目」は、それがあることにより気持ちを切り替えるきっかけとなったり、目標の到達地点となったりするなど、私たちが成長する上で大きな意味をもちます。

「ふるさとをつなぐ」「まなびをつなぐ」「生活をつなぐ」ことを大切に、ふるさと天川について学ぶ「ふるさと学習」や、児童生徒がタブレット PC を利活用しながら身に付ける「ICT 活用能力」の育成、前期課程の児童と後期課程の生徒の日常生活や学校行事での交流による、思いやりなどの「豊かな心」の育成に取り組んできました。これらの活動を改めて振り返り、成果がみられたこと、さらに推進することなどを確かめる年となるようにしたいと考えます。

地域の皆様には、学校教育に対し温かいご理解とご協力をいただき感謝申し上げます。今後とも学校と地域が協働して、よりよい天川小中学校となりますようお願いをいたします。

## ◆教育目標 **ふるさとを愛し、自らの未来を主体的に切り拓く児童生徒の育成**

15歳の春に村を離れて生活する子どもたちが、ふるさと天川への誇りと強い思いを胸に、新たな環境の中で正しく判断し、自分の力で将来を切り拓く力を身に付けることをめざします。



3月のごみ収集状況	燃焼	24.61トン	前月比: 120.52%	前年同月比: 100.86%	不燃	1.16トン	前月比: 154.67%	前年同月比: 14.85%	
	資源	2.56トン	前月比: 84.77%	前年同月比: 44.91%	粗大	1.44トン	前月比: 148.45%	前年同月比: 33.96%	
村のうごき	人口	1,217人 (-6)	男	585人 (-3)	女	632人 (-3)	世帯数	642戸 (±0)	令和6年3月末日現在 ( ) 内は前月との比較

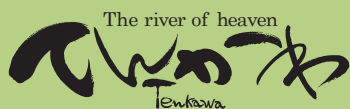

令和6年5月1日発行 通巻567号

発行/天川村役場 〒638-0392 奈良県吉野郡天川村大字沢谷60番地  
企画・編集/総務課 広報係(内線123) TEL: 0747-63-0321 FAX: 0747-63-0329  
URL: <https://www.vill.tenkawa.nara.jp/> E-mail: [tenkawa@vill.tenkawa.lg.jp](mailto:tenkawa@vill.tenkawa.lg.jp)

