

天川

Tenkawa



第38回 天川村 名水まつり



6

No.592

2026年6月1日発行

天の国 木の国 川の国

大盛況

「第38回 天川村名水まつり」

4月29日（水・祝）、観光シーズンの幕開けとなる第38回天川村名水まつりを洞川エコミュージアムセンター周辺で開催しました。

今年も、「自然を学ぶ、自然に親しむ」をテーマに、毎年好評の親子アメノウオ釣り大会、アメノウオつかみ取り、3つの自然体験コーナーをはじめ、和太鼓龍王による演奏、天川村グルメコーナーや「小路の駅 てん」の出張物産展、警察や自衛隊の車両展示等に会場は大いに賑わいました。さらに今年は県立大学が子ども縁日を行い、近畿大学が洞川地区を巡るスタンプラリーを開催し、地区内を楽しんでいただくことができました。

当日は快晴に恵まれ、多くの方に天川村の魅力を堪能していただけたと感じています。ご協力いただきました皆さま、ありがとうございました。



アメノウオつかみ取り



木工教室



物産展の様子



天川村グルメコーナー



警察と自衛隊の車両展示



和太鼓龍王の演奏



フリーパス販売



会場全体の様子



名水まつりには、衆議院議員の原山だいすけ氏がご多忙の中お立ち寄りくださいました。

来場された方に思い出に残った体験をインタビューしました！



奈良市から来られたご家族の皆さん

Qどの体験が1番楽しかったですか？

…アメノウオつかみ取り、アメノウオ釣り
初めて来たが子どもたちがたくさん楽しんでくれたので来て良かった！



葛城市から来られたご家族の皆さん

Qどの体験が1番楽しかったですか？

…ストーンペイント体験、アメノウオつかみ取り
特にストーンペイントは好きな絵を石に描けるので思い思いの作品ができて嬉しかった！

佐々木国土交通副大臣へ「高野天川線」の整備促進を要望

新緑が鮮やかに映える令和8年5月1日、佐々木国土交通副大臣が本県を視察に訪れ、吉野郡の町村長らとの意見交換会が開催されました。本村からは車谷村長が出席し、村の最重要課題であるインフラ整備について、直接その必要性を訴えました。

会場には、本県選出の田野瀬太道衆議院議員をはじめ、国土交通省の斎藤近畿地方整備局長、奈良県の清水副知事など、国や県のインフラ政策を担う中心人物が一堂に会しました。このような緊迫感と期待感のなか、車谷村長は佐々木副大臣に対し、主要地方道「高野天川線」の整備促進を求める要望書を手渡しました。

「高野天川線」は、2大霊場である高野山と大峯山を結ぶ観光の要衝であると同時に、住民の皆様にとっての生活道路、そして災害時における「命の道」でもあります。しかし、現状では道幅が狭く、険しい箇所も残されており、早期の改良・整備が待ち望まれています。

要望書の手交に際し、車谷村長は「住民の安全な通行の確保はもちろん、世界遺産を核とした広域的な観光ルートを確立するためにも、抜本的な整備は不可欠である」と、本村の切実な声を強く代弁しました。これに対し、佐々木副大臣からも地域の現状に理解を示す声が聞かれ、今後の動向に大きな一歩を刻む機会となりました。

道路網の充実は、私たちの暮らしを支え、次世代へ繋ぐ天川村の土台となります。村では引き続き、国や県、近隣町村と緊密に連携を図りながら、一日も早い安全な道路環境の実現に向けて全力を尽くしてまいります。



佐々木国土交通副大臣へ
要望書を渡す車谷村長



各町村長へ説明をする
佐々木国土交通副大臣

全国簡易水道協議会近畿ブロック会議

令和8年4月27日・28日に、全国簡易水道協議会近畿ブロック会議が滋賀県草津市で開催されました。

全国簡易水道協議会副会長として車谷村長が開催の挨拶を行いました。

議題といたしまして近畿2府4県の簡易水道の概要と現状が報告され、各府県より様々な問題点について提案があり、奈良県は、「簡易水道事業の経営維持に向けた支援拡充強化」・「水質検査項目・頻度の見直し及び水質検査に係る財政支援」について奈良県簡易水道協会会長である車谷村長より提案されました。

また、令和8年5月末より2年間車谷村長が、全国簡易水道協議会において監事に就任することも併せて承認されました。



▲開催の挨拶を行う車谷村長

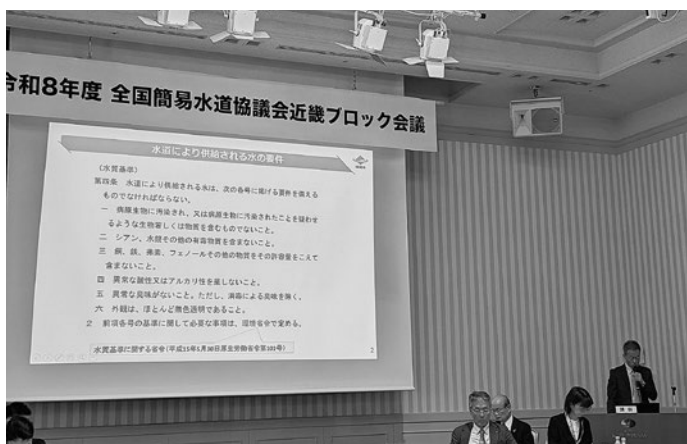

▲国からの制度説明

環境省吉野管理官事務所

令和8年4月21日、環境省 近畿地方環境事務所 吉野管理官事務所の新管理官として着任された佐藤管理官が天川村役場を訪れ、村長へ就任の挨拶を行いました。

懇談では、天川村の豊かな自然環境や観光資源について意見交換が行われ、今後の自然環境保全や地域振興に向けた連携について話が交わされました。

今後も、環境省をはじめ関係機関と連携しながら、自然と共生した地域づくりを進めてまいります。



▲環境省吉野管理官着任あいさつ

未来へつなぐ「キハダの森」——支援企業へ村長・洞川財産区が感謝の訪問

令和8年5月12日・13日の両日、洞川地域で進められている「企業の森・キハダの森整備事業」において、多大なるご支援をいただいているパートナー企業3社を車谷村長と洞川財産区の関係者が訪問しました。

この事業は、県から返還された分収造林跡地約28haの再造林が困難な状況の中、地域の伝統薬「陀羅尼助」の原料となるキハダを中心とした、地域性豊かな森林を再生させるためのプロジェクトです。一般社団法人 more trees（モア・ツリーズ）との『森林保全協定』に基づき、同法人を通じてご紹介いただいた、株式会社ウォーターネット様、三井住友カード株式会社様、三井住友ファイナンス&リース株式会社様の3社と今回訪問できなかった4社様による支援を受けて展開しています。

訪問先では、日頃の事業実施報告と感謝の意を直接お伝えしました。各企業からは、「社員の企業教育（S

DGs教育）の一環として、また地域の社会課題解決に向けた貢献は、現代の企業に強く求められている役割。今後も継続してこの森づくりを応援していきたい」との力強いお言葉をいただきました。

村と洞川財産区では、今後も企業の皆様や関係団体と手を取り合い、百年の計をもって「伝統と環境が共生する森」を育んでまいります。



三井住友カード株式会社にて



三井住友ファイナンス&リース株式会社にて



株式会社ウォーターネットにて

村長が「命と暮らしを守る道づくり全国大会」等に出席

令和8年5月12日・13日の両日、車谷村長は、東京都内で開催された「全国道路利用者会議」および「命と暮らしを守る道づくり全国大会」に出席しました。

災害に強く、途切れない

道路ネットワークの構築を

大会では、政府が進める「国土強靱化実施中期計画」に基づき、全国から集まった自治体関係者とともに、現在の道路課題について活発な協議が行われました。

天川村にとって、道路は生活の基盤であると同時に、災害時には避難や救助、物資輸送を支える「命の道」です。今回の会議では、特に以下の項目について重点的な議論が交わされました。

- 道路の安全・安心の確保
- 幹線道路ネットワークの機能強化
- 道路網の「ミッシングリンク（未整備区間）」の解消
（災害時に道路が寸断され、集落が孤立することを防ぐための整備促進。）
- 緊急輸送路の確保

奈良県選出の国會議員へ直接要望

また、会議後には奈良県選出の国會議

員に対し、直接要望活動を行いました。村長からは、天川村特有の急峻な地形や近年の気象激甚化に触れ、地方の道路整備予算の確保と、未整備区間の早期解消を強く働きかけました。

村では今後も、国や県と密接に連携し、村民の皆さまが安全に安心して暮らせる「強靱な道づくり」を推進してまいります。



大会の様子



田野瀬衆議院議員への要望活動



原山衆議院議員への要望活動

村民一日ボランティア 清掃実施のお礼について

5月10日(日)に実施いたしました村民一日ボランティア清掃に多数ご参加いただきありがとうございました。

天候にも恵まれ、皆様のご協力により、天川村が大変美しくなりました。平成27年より実施してきました村民一日ボランティア清掃も、本年で12回目の開催となります。村民の皆様や各協力団体のおかげで、年々回収する不法投棄のゴミも減少しています。

今後とも、美しい天川村の自然環境を守る取組に、ご協力お願いいたします。



ご参加
いただいた
皆様

村民の皆様	356名
関西電力(株)	4名
吉野土木事務所	10名
ミタライクライミング ネットワークの皆様	20名
役場職員	28名
計	418名

(実施主体) 天川村、天川村区長連合会

(協力団体) 吉野土木事務所、関西電力、ミタライクライミングネットワーク

皆様、ご協力ありがとうございました。

企業版ふるさと納税感謝状授与式

この度企業版ふるさと納税制度を通じて本村の地方創生事業に寄附をいただきましたフィリップモリスジャパン合同会社さまへ感謝状授与式を執り行いました。

当日は、関係者出席のもと、感謝状の贈呈を行い、ご寄附への感謝の意をお伝えしました。

また、本寄附は、参議院議員佐藤啓さまのご紹介により実現したものであり、地域へのご支援ご協力に対し、あわせて感謝申し上げます。

いただいたご寄附は、地域活性化や観光振興など、本村の地方創生の取り組みに活用させていただきます。

天川村では、今後も地域の魅力向上と持続可能なまちづくりに取り組んでまいります。

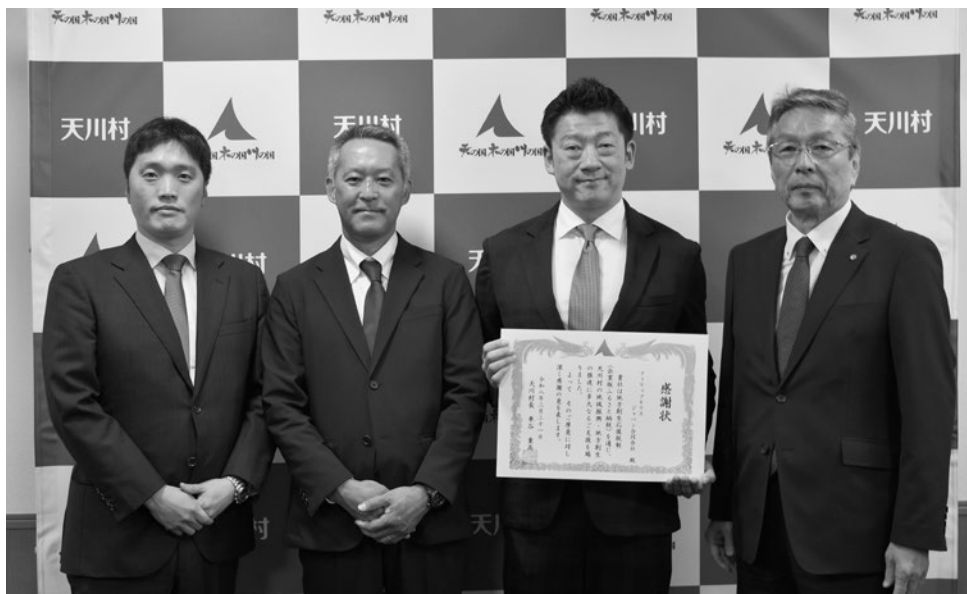

▲右から車谷村長、フィリップモリスジャパン 中谷様、岡田様、佐藤啓参議院議員秘書 寺内様

イロハモミジ植樹事業

4月16日、洞川及び和田地区においてイロハモミジの植樹を行いました。ごろごろ水周辺、観音峯黒門周辺、めんめらの森、てんかわ天和の里に関係者の皆様のご協力を得て、合わせて10本の苗木を植樹しました。この植樹事業には、森林環境譲与税の一部を充てており、村では彩りの村づくりを推進してまいります。



めんめらの森



てんかわ天和の里

人権擁護委員をご存じですか

6月1日は人権擁護員法が施行された日です。

昭和23年に、政令に基づき人権擁護員制度が設けられ、翌年6月1日に人権擁護員法が施行されました。

これにより、地域住民の中にあり、国民の基本的な人権を擁護する機関である「人権擁護員制度」が誕生しました。

多様な主体が互いに連携し、支え合う共生社会を実現するためには、誰もがお互いの人権を尊重し合う「心のバリアフリー」を推進し、障害のある人や外国人に対する偏見や差別、性的指向・性自認（性同一性）を理由とする偏見や差別を解消することが求められています。

「誰か」のことじゃない。

昨年度に引き続き、令和8年度の啓発活動重点目標を『「誰か」のこと じゃない。』と定め、人権問題を誰かの問題ではなく、自分の問題として捉え、人権の大切さについて考えていただけるよう、各種の人権啓発活動を幅広く展開します。

奈良県人権擁護委員連合会では、次のとおり特設人権相談所を開催いたしますので、お気軽にご相談ください。

●特設人権相談所

日 時 6月3日(水) 9時～12時
場 所 天川村山村開発センター 住民ホール

【天川村人権擁護委員】

洞川・井口 直美 委員 川合・前平 昌子 委員

法務局における常設相談所の全国统一電話番号
ナビダイヤル ☎0570-003-110

てんいち先生





知っていますか？ 国民年金付加年金制度

住民課国民年金係
☎63-0321

国民年金第1号被保険者・任意加入被保険者（納付免除・納付猶予・学生納付特例の適用者を除く）は、**定額保険料に付加保険料（月額400円）を上乗せして納める**ことで、将来受け取る老齢基礎年金額を増やすことができます。

納めることができる人

- 国民年金第1号被保険者
任意加入被保険者（65歳以上の人を除く）
- ※第2号被保険者、第2号被保険者に扶養される家族である第3号被保険者、国民年金保険料の免除・猶予を受けている方は付加年金を納める対象にはなりません。

付加保険料の額

月々400円

申し込み先

身分証明書（運転免許証など）・年金手帳・基礎年金番号通知書をお持ちのうえ、大和高田年金事務所または役場住民課の窓口にてお申し込みください。

付加保険料を納める際の注意点

1. 付加保険料の納付は、申し込んだ月分からになります。納付期限を過ぎると、納付ができなくなりますので十分注意してください。納付期限は翌月末日（休日・祝日の場合は、翌営業日）です。
2. 国民年金基金に加入中の方は、付加保険料を納められません。
3. 付加保険料の納付をやめる際は、辞退申出書の提出が必要です。

支給される付加年金額

付加年金額は、

「200円×付加保険料納付月数」

です。



例えば、20歳から60歳までの40年間、付加保険料を納めていた場合の年金額は次のとおりとなります。

受け取る年金 → **付加年金額**

200円×480月（40年）＝96,000円／年

支払う保険料 → **付加保険料**

400円×480月（40年）＝192,000円

付加保険料を納めた分は、2年間で元が取れます。

付加年金額（2年分）192,000円
納めた付加保険料192,000円

国民年金保険料は納付期限までに納めましょう！

令和8年4月分から令和9年3月分までの保険料は、**月額17,920円**です。
保険料の納付期限は翌月末（例えば4月分は5月末まで）です。



税理士による無料税務相談会の開催について

下記の日程におきまして、近畿税理士会吉野支部の税理士による無料税務相談会が開催されます。**相続税・贈与税・所得税**の事でお悩みがありましたらご相談ください。

予約制のため、前日までに役場住民課(☎63-0321)へお申し込み下さい。

開催日時：6月12日(金)

午後1時～4時(要予約)

会場：天川村山村開発センター
1階 住民ホール

※交通事情や天候等により、相談開始時間が遅れる場合があります。

所 役場住民課 税務係
☎0747-63-0321



困ったら一人で悩まず行政相談 行政相談所を開設します

どこに相談すればよいのかわからない困りごとがございましたら、行政相談所でお気軽にお尋ねください。相談は無料・秘密厳守です。

※個人間のトラブルや担当機関が分かる内容は行政相談では対応出来かねます。

〈行政相談員が開催する行政相談所〉

日時：6月16日(火)

午後1時30分から3時

場所：山村開発センター 203会議室



村税等の納期について

6月30日(火)は、

住民税全期及び第1期の納期限日です。

お手元の納付書により納付をお願いします。口座振替の方は、預金の準備をお願いします。

※納期内の納付にご協力下さい。納期内の納付は、徴収経費の削減につながります。

奈良県警察

車やバイク・自転車の

飲酒運転 は

犯罪 です！

STOP!

飲酒運転

酒類の提供、車両の同乗、車両の提供も**犯罪**です！



ならジョブカフェセミナー (6月～7月)

アットホームな雰囲気です就職活動のスキルを学ぶことができる参加型の無料セミナー

対 象：就職活動中の学生やおおむね35歳未満の求職者
(40代前半までの不安定就労者を含む)

定 員：各回10人程度(先着順)

申 込：各セミナー開催日の前日午後1時まで、HPよりお申し込み下さい。
お電話でも受け付けています。

◇自分を知ることから始める自己分析 【興味・能力編】

日 時：6月9日(火)
午後2時から3時30分

場 所：ならジョブカフェ
(奈良しごとiセンター)

◇自分を知ることから始める自己分析 【価値観編】

日 時：6月17日(水)
午後2時から3時30分

場 所：ならジョブカフェ
(奈良しごとiセンター)

◇面接官はここを見ている！ 面接対策セミナー

日 時：6月25日(木)
午後2時から4時

場 所：ならジョブカフェ
(奈良しごとiセンター)

◇仕事ができる人の共通点

日 時：7月2日(木) または
7月3日(金)
午後2時から3時30分

場 所：高田しごとiセンター

問 奈良県奈良しごとiセンター
ならジョブカフェ
☎0742-23-5730



奈良県医師会の学術部会が行う 健康相談のお知らせ

お気軽にご利用下さい。なお、健康相談は無料相談のみで、診察・検査等は行っておりませんので、あらかじめご了承下さい。

◇目に関する健康相談(眼科医会)

日 時：6月9日(火)
午後2時から3時
※予約必要
※受付締切 6月2日(火)

◇内科疾患に関する健康相談(内科部会)

日 時：6月22日(月)
午後2時から3時
※予約必要
※受付締切 6月19日(金)

場 所：奈良県医師会館・1階
県民健康サービス室
(近鉄大和八木駅から北へ徒歩7分)

問 奈良県医師会各主催部会
〒634-8502
橿原市内膳町5-5-8
☎0744-22-8502





ポート天川 6月の予定表

日	曜日	国保診療所		ほほえみ ポ ー ト 天 川 保 健 事 業	歯科診療所	
		午 前 (受付 午前 8 : 30 ~11 : 00)	午 後 (受付 午後 1 : 30 ~ 3 : 30) (木曜日のみ午後2:00 ~3:30)		午前受付 8 : 30~11 : 30 午後受付 1 : 00~ 3 : 30 ※予約優先	
16	火	診 察	検 査 日		午前のみ診療	
17	水	診 察 1 整形外科、2 内科	検 査 日	特定健診	診 察	
18	木	休 診	休 診	特定健診		
19	金	診 察	診 察		診 察	
20	土	閉 館 日				
21	日	閉 館 日				
22	月	診 察	診 察			
23	火	診 察	検 査 日		診 察	
24	水	診 察 1 整形外科、2 内科	検 査 日		診 察	
25	木	休 診	診 察			
26	金	診 察	診 察		診 察	
27	土	閉 館 日				
28	日	閉 館 日				
29	月	診 察	診 察			
30	火	診 察	検 査 日		午前のみ診療	

見える所に貼り、ご活用ください。

健診（検診）が始まります！

今月は、いよいよ各種健診（検診）が始まります！実施日が近づきましたら、お申し込みいただいた方に個別にご案内を送付します。正確な検査結果をえるためにも、注意事項を守って受診してください。各検診の実施日は、次の通りです。みなさんのお越しをお待ちしています！

特定健康診査 後期高齢者健康診査 大腸がん検診・肺がん検診 肝炎検診	6月17日(水)・ 6月18日(木)
子宮（頸部）がん検診	6月4日(木)



個別がん検診のお知らせ

個別に医療機関に受診して頂く『個別がん検診』の受付が6月から開始します。

受診を希望される方は、専用の受診票をお渡ししますので**令和9年2月26日まで**にほほえみポート天川内健康福祉課までお申し込みください。

	胃内視鏡検診(胃カメラ)	乳がん検診	子宮がん検診
対 象 (天川村民に限る)	50歳以上の方	40歳以上の女性	20歳以上の女性
受 診 間 隔	2年に1度	2年に1度	毎年
受 診 会 場	南奈良総合医療センター	南奈良総合医療センター 鎌田医院	県内検診実施医療機関
自 己 負 担	2,500円	1,500円	2,000円

●乳がん検診・子宮がん検診につきましては、下記の生年月日に当てはまる方は令和8年度の個人負担が無料となります。

乳がん検診

40歳 昭和60年4月2日～昭和61年4月1日
 45歳 昭和55年4月2日～昭和56年4月1日
 50歳 昭和50年4月2日～昭和51年4月1日
 55歳 昭和45年4月2日～昭和46年4月1日
 60歳 昭和40年4月2日～昭和41年4月1日

子宮がん検診

20歳 平成17年4月2日～平成18年4月1日
 25歳 平成12年4月2日～平成13年4月1日
 30歳 平成7年4月2日～平成8年4月1日
 35歳 平成2年4月2日～平成3年4月1日
 40歳 昭和60年4月2日～昭和61年4月1日

心の健康相談のご案内

臨床心理士による心の健康相談会を開催します。一人で抱えている悩みのある方、気持ちがすっきりとせず不安のある方など、どなたでもお申込みいただけます。相談は無料で、個別相談となっておりますので、予約制です。相談を希望される方は、下記までお申込みください。相談の内容などの秘密は、固く守られます。この機会をぜひご利用ください。

開催日：6月1日(月) **会 場**：ほほえみポート天川
内 容：個別相談（臨床心理士の先生お1人との相談となります。）

すこやか健診のご案内

下記の日程で、すこやか健診を実施いたします。
 対象となるご家庭には別途個人通知致しますので、必ずお越してください。

日 程	受付時間	場 所
7月2日(木)	午後2時00分～午後2時15分	ほほえみポート天川 2階



《持ち物》母子手帳・問診票（必要事項をご記入の上必ずご持参ください）

発達相談のご案内

お子様のしつけや発達などについて、臨床心理士の先生との個別相談会を開催します。相談は**無料**で、臨床心理士との個別相談となっておりますので、**予約制**です。また、定員に達し次第受付を終了いたします。相談を希望される方は、下記までお申込みください。

相談の内容などの秘密は、固く守られます。この機会をぜひご利用ください。

日 程	会 場
7月10日(金)	ほほえみポート天川 2階



検診や教室等の内容や申込み方法、その他、疑問な点やご不明な点につきましては、ほほえみポート天川 保健師までお問い合わせ下さい。

連絡先 ☎63-9110



国保診療所・ほほえみ

日	曜日	国保診療所		ほほえみ ポータル 天川 保健事業	歯科診療所	
		午前 (受付 午前 8:30 ~11:00)	午後 (受付 午後 1:30 ~3:30) (木曜日のみ午後2:00 ~3:30)		午前受付 8:30~11:30 午後受付 1:00~3:30 ※予約優先	
1	月	診察	診察	心の健康相談		
2	火	診察	検査日		診察	
3	水	診察 1 整形外科、2 内科	検査日		診察	
4	木	休診	診察	子宮がん検診		
5	金	診察	診察		診察	
6	土	閉館日				
7	日	閉館日				
8	月	診察	診察			
9	火	診察	検査日		診察	
10	水	診察 1 整形外科、2 内科	検査日		診察	
11	木	休診	休診			
12	金	診察	診察		診察	
13	土	閉館日				
14	日	閉館日				
15	月	診察	診察			

* 医師不在時は投薬できません。薬の切れる方は早めに受診して下さい。

* 整形外科診療は水曜の午前のみです。

*** 診察を受けずに投薬はできません。**

* 歯科診療所は予約優先となっています。受診時は事前にご連絡下さい (☎63-0126)



ひとり親等の就業・自立支援 の相談窓口「スマイル plus」

母子家庭等就業・自立支援センターでは、ひとり親等を対象に、就業相談だけでなく集魚による自立に向けた悩みや不安についての相談もお受けしています。より多くの方にお気軽に利用していただけるよう、このたび、センターの愛称を「スマイル plus」と名付けました。ぜひスマイル plus をご利用下さい。

問 奈良県奈良しごとiセンター
スマイル plus
奈良市西木辻町93-6 エルトピア奈良
1階
☎0742-27-8054



教科書展示会の開催に ついて

現在使用している小・中学校の教科書などを下記の教科書センター等で展示します。

■展示場所（教科書センター）
吉野町教育委員会事務局内（吉野町上市）
かわかみ源流学園（川上村西河）
下北山村立下北山小中学校（下北山村下池原）
十津川村立十津川第一小学校（十津川村小原）
野迫川村山村振興センター（野迫川村北股）

■展示期間
6月12日（金）から7月10日（金）
※午前9時から学校及び施設の終了時刻まで

閲覧を希望される方は、事前に教科書センターが設置されている町村教育委員会にお問い合わせください。休日は閲覧できません。

- 吉野町教育委員会（吉野町上市133 ☎0746-32-0190）
- 川上村教育委員会（川上村迫1374-2 ☎0746-52-0144）
- 下北山村教育委員会（下北山村下垣内983 ☎07468-6-0901）
- 十津川村教育委員会（十津川村小原225-1 ☎0746-62-0003）
- 野迫川村教育委員会（野迫川村北股84 ☎0747-37-2101）

◎ 県立教育研究所（磯城郡田原本町秦庄 ☎0744-33-8900（代）等においても展示しています）



国家公務員採用一般職試験 （高卒者試験）を実施します

人事院では、2026年度国家公務員採用一般職試験（高卒者試験）を次のとおり実施します。

■試験の区分

事務、技術、農業、農業土木、林業

■受験資格

- ① 2026年4月1日において、高等学校又は中等教育学校を卒業した日の翌日から起算して2年を経過していない者及び2027年3月までに高等学校又は中等教育学校を卒業する見込みの者。
- ② 人事院が①に掲げる者に準ずると認める者。

■申込受付期間

6月12日（金）～6月24日（水）
※申込はインターネットより

■第1次試験日

9月6日（日）

■試験地

京都市、大阪市、神戸市、奈良市、和歌山市

■受験案内はホームページに掲載しています。

問 人事院近畿事務局 試験第2係
〒553-8513
大阪市福島区福島1-1-60
☎06-4796-2191

 「アルバイトの労働条件を確かめよう！」キャンペーン実施中

令和8年4月1日から7月31日まで
「アルバイトの労働条件を確かめよう！」
キャンペーン実施中！

働き始める前に、自分の労働条件を確かめよう！

働く中での疑問やお悩みは、総合労働相談コーナーにご相談ください。

奈良労働局	☎0742-32-0202
奈良労働基準監督署	☎0742-85-6437
葛城労働基準監督署	☎0745-40-4500
桜井労働基準監督署	☎0744-42-6901
大淀労働基準監督署	☎0747-52-0261



労働保険年度更新のご案内

■令和8年度 労働保険（労災保険・雇用保険）の年度更新期間は、**6月1日(月)から7月10日(金)**までとなりますので、期間中の申告・納付をお願いします。

電子申請の利用又は郵送による提出が可能です。

※令和8年4月1日をもって雇用保険料率が改定されていますので、令和8年度概算保険料の算定にはご注意ください

問 奈良労働局総務部 労働保険徴収室
☎0742-32-0203



 「労働相談会」を開催します！

開催日：年間スケジュールはHPをご覧ください。

開催時間：15時～17時

場所：奈良県奈良総合庁舎2階
(奈良市法蓮町757)

概要：弁護士、大学教授などの「公益委員」、労働組合の役員などの「労働者委員」、会社役員、企業経営者などの「使用者委員」の3名の労働委員会委員が相談員となり、解雇や賃金問題、パワハラなどの労働に関する相談をお受けします。相談時間は一人30分程。

費用：無料

申込：事前予約制

(開催日の2開庁日前の14時まで) 詳しくはHPをご覧ください。

問 奈良県労働委員事務局
0742-20-4431 (直通)



奈良県労働委員事務局 HP



女性の権利ホットライン

(弁護士による臨時無料電話相談)

※電話相談のみ

日時 6月26日(金)

午前10時～午後4時

電話番号 ☎0742-22-5770

(当日実施のみ通話可能)

問合せ先 ☎0742-22-2035

(奈良県弁護士会)

令和7年度天川村の給与・定員管理等について

1 総括

(1) 人件費の状況（普通会計決算）

区分	住民基本台帳人口 (R7年1月1日)	歳出額 A	実質収支	人件費 B	人件費率 B/A	(参考) 令和5年度の人件費率
令和6年度	人 1,175	千円 2,416,204	千円 260,179	千円 565,833	% 23.4	% 16.8

(2) 職員給与費の状況（普通会計決算）

区分	職員数 A	給与費				(参考)一人当たり 給与費 B/A	(参考)類似団体平均一人 当たり給与費 B/A
		給料	職員手当	期末・勤勉手当	計 B		
令和6年度	人 52	千円 158,614	千円 33,791	千円 62,444	千円 254,849	千円 4,900	千円 5,693

(注) 1 職員手当には退職手当を含まない。 2 職員数については、6年4月1日現在の人数である。
3 給与費については、任期付短時間勤務職員、暫定再任用職員（短時間勤務）及び定年前再任用短時間勤務職員の給与費が含まれているが、会計年度任用職員の給与費は含まれていない。

(3) ラスパイレス指数の状況

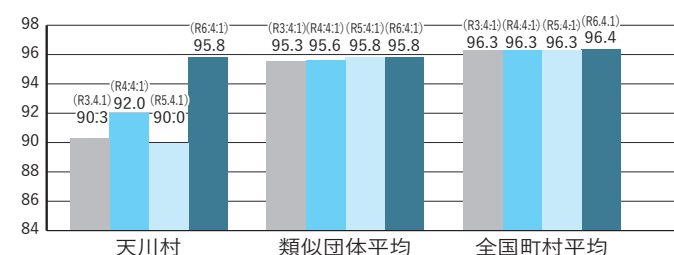

(注) 1 ラスパイレス指数とは、全地方公共団体の一般行政職の給料月額を同一の基準で比較するため、国の職員数（構成）を用いて、学歴や経験年数の差による影響を補正し、国の行政職俸給表（一）適用職員の俸給月額を100として計算した指数。
2 類似団体平均とは、人口規模、産業構造が類似している団体のラスパイレス指数を単純平均したものである。
※ 令和6年4月1日のラスパイレス指数が、3年前に比べ1ポイント以上上昇している理由

人事院勧告に基づき給与改定（増額）が行われたことに加え、中途採用の年齢条件拡大により、30代後半の職員が増加したため。

(4) 給与制度の総合的見直しの実施状況について

① 給料表の見直し〔実施〕

(給料表の改定実施時期) 令和7年4月1日
(内容) 一般行政職の給料表について、国の見直し内容を踏まえ、3級から7級までの初号近辺の号給をカットし、これらの級の初号の給料月額の引上げを実施。(国の8級以上に相当する級がないため、隣接する級間での給料月額の重なるの解消は実施していない。)

② その他の見直し内容（地域手当）

(支給割合) 国基準4%に対し、天川村においても4%を支給。
(実施時期) 令和7年4月1日より実施。段階的に支給割合を引き上げることとし、令和7年4月1日時点は4%を支給。
(参考)

	各年度の支給割合		
	令和6年度	令和7年度	令和8年度
国基準による支給割合	0%	4%	4%
天川村の支給割合	0%	4%	4%

③ その他の見直し内容

扶養手当、通勤手当、単身赴任手当及び管理職員特別勤務手当について、国と同様に見直しを実施。(令和7年4月1日実施)

2 職員の平均給与月額、初任給等の状況

(1) 職員の平均年齢、平均給料月額及び平均給与月額の状況（7年4月1日現在）

①一般行政職

区分	平均年齢	平均給料月額	平均給与月額	平均給与月額（国比較ベース）
天川村	38.8 歳	289,400 円	366,568 円	—
奈良県	42.3 歳	329,304 円	420,139 円	372,087 円
国	41.9 歳	332,237 円	—	414,480 円
類似団体	41.3 歳	309,914 円	360,723 円	341,455 円

②技能労務職

区分	平均年齢	職員数	平均給料月額	平均給与月額	平均給与月額（国比較ベース）
天川村	46.2 歳	7 人	228,200 円	263,086 円	—
奈良県	53.7 歳	140 人	309,925 円	—	341,488 円
国	51.3 歳	1,703 人	294,567 円	—	337,907 円
類似団体	47.5 歳	2 人	271,215 円	306,241 円	290,441 円

(注) 1 「平均給料月額」とは、7年4月1日現在における職種ごとの職員の基本給の平均である。

2 「平均給与月額」とは、給料月額と毎月支払われる扶養手当、地域手当、住居手当、時間外勤務手当などのすべての諸手当の額を合計したものであり、地方公務員給与実態調査において明らかにされているものである。

また、「平均給与月額（国比較ベース）」は、比較のため、国家公務員と同じベース（＝時間外勤務手当等を除いたもの）で算出している。

(2) 職員の初任給の状況（7年4月1日現在）

区分		天川村	奈良県	国
一般行政職	大学卒	220,000 円	225,600 円	220,000 円
	高校卒	188,000 円	194,500 円	188,000 円
技能労務職	高校卒	205,000 円	185,700 円	—
	中学卒	192,500 円	—	—

(3) 職員の経験年数別・学歴別平均給料月額の状況（7年4月1日現在）

区分		経験年数10年～15年未満	経験年数15年～20年未満	経験年数20年～25年未満	経験年数25年～30年未満
一般行政職	大学卒	250,800 円	285,200 円	—	367,600 円
	高校卒	246,900 円	275,800 円	—	370,000 円
技術労務職	高校卒	—	239,300 円	—	—
	中学卒	—	—	—	—

3 一般行政職の級別職員数等の状況

(1) 一般行政職の級別職員数及び給料表の状況（7年4月1日現在）

区分	標準的な職務内容	職員数	構成比	1号給の給料月額	最高号給の給料月額
1級	主事補、主事、技師補技師の職務	12人	31.6%	183,500円	258,100円
2級	高度の知識又は経験を必要とする業務を行う主事補、主事、技師補技師の職務	10人	26.3%	230,000円	308,500円
3級	室長、課長補佐、調整員、主査	6人	15.8%	265,300円	354,700円
4級	課長、主幹、室長、困難な業務を行う課長補佐	5人	13.2%	298,800円	386,100円
5級	参事、困難な業務を行う課長	5人	13.2%	321,300円	398,200円

(注) 1 天川村の給与条例に基づく給料表の級区分による職員数である。

2 標準的な職務内容とは、それぞれの級に該当する代表的な職務である。

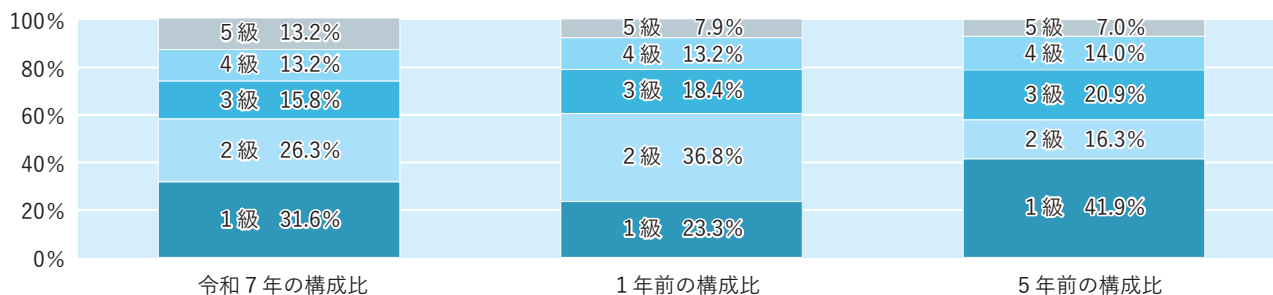

(2) 昇給への人事評価の活用状況（一般行政職）（天川村）

令和7年度中における運用	管理職員		一般職員	
イ. 人事評価を活用している	○		○	
活用している昇給区分	昇給可能な区分	昇給実績がある区分	昇給可能な区分	昇給実績がある区分
上位、標準、下位の区分	○	○	○	○
上位、標準の区分				
標準、下位の区分				
標準の区分のみ（一律）				
ロ. 人事評価を活用していない				
活用予定時期				

4 職員の手当の状況

(1) 期末手当・勤勉手当

天川村	奈良県	国
1人当たり平均支給額（令和6年度） 1,187 千円	1人当たり平均支給額（令和6年度） 1,640 千円	—
（令和6年度支給割合） 期末手当 2.50月分 勤勉手当 2.10月分 （1.40）月分 （1.00）月分	（令和6年度支給割合） 期末手当 2.50月分 勤勉手当 2.10月分 （1.40）月分 （1.00）月分	（令和6年度支給割合） 期末手当 2.50月分 勤勉手当 2.10月分 （1.40）月分 （1.00）月分
（加算措置の状況） 職制上の段階、職務の級等による加算措置 役職加算 5～10%	（加算措置の状況） 職制上の段階、職務の級等による加算措置 役職加算 5～20% 管理職加算 10～20%	（加算措置の状況） 職制上の段階、職務の級等による加算措置 役職加算 5～20% 管理職加算 10～25%

（注）（ ）内は、暫定再任用職員に係る支給割合である。

○勤勉手当への人事評価の活用状況（一般行政職）（天川村）

令和6年度中における運用	管理職員		一般職員	
イ. 人事評価を活用している	○		○	
活用している成績率	支給可能な成績率	支給実績がある成績率	支給可能な成績率	支給実績がある成績率
上位、標準、下位の成績率	○	○	○	○
上位、標準の成績率				
標準、下位の成績率				
標準の成績率のみ（一律）				
ロ. 人事評価を活用していない				
活用予定時期				

(2) 退職手当（令和7年4月1日現在）

天 川 村			国		
(支給率)	自己都合	応募認定・定年	(支給率)	自己都合	応募認定・定年
勤続20年	19.6695月分	24.586875月分	勤続20年	19.6695月分	24.586875月分
勤続25年	28.0395月分	33.27075月分	勤続25年	28.0395月分	33.27075月分
勤続35年	39.7575月分	47.709月分	勤続35年	39.7575月分	47.709月分
最高限度額	47.709月分	47.709月分	最高限度額	47.709月分	47.709月分
その他の加算措置			その他の加算措置		
1人当たり平均支給額 3,930千円			定年前早期退職特例措置 (割増率2～45%)		

(注) 1 退職手当の1人当たり平均支給額は、6年度に退職した職員に支給された平均額である。

(3) 地域手当（令和7年4月1日現在）

令和7年4月1日から支給（4%）の為令和6年度実績なし

(4) 特殊勤務手当（令和7年4月1日現在）

令和6年度実績なし

(5) 時間外勤務手当

支給実績（6年度決算）	7,778 千円
職員1人当たり平均支給年額（6年度決算）	277 千円
支給実績（5年度決算）	4,935 千円
職員1人当たり平均支給年額（5年度決算）	224 千円

(注) 職員1人当たり平均支給額を算出する際の職員数は、「支給実績（6年度決算）」と同じ年度の4月1日現在の総職員数（管理職員、教育職員等、制度上時間外勤務手当の支給対象とはならない職員を除く。）であり、短時間勤務職員を含む

(6) その他の手当（令和7年4月1日現在）

手 当 名	内容及び支給単価	国の制度との異同	国の制度と異なる内容	支給実績 (令和6年度決算)	支給職員1人当たり 平均支給年額 (令和6年度決算)
扶養手当	<ul style="list-style-type: none"> 配偶者…………… 3,000円 配偶者以外の扶養親族…………… 6,500円 扶養親族たる子…………… 11,500円 ※16歳から22歳の子1人につき…………… 5,000円の加算 	同	—	5,359 千円	243,600 円
住居手当	<ul style="list-style-type: none"> 借家……月額12,000円を超える家賃を支払う職員に対し、負担している家賃の額に応じ、上限額27,000円まで支給 	同	—	4,903 千円	272,400 円
通勤手当	<ul style="list-style-type: none"> 交通機関利用者 1か月あたりの最高支給限度額…………… 55,000円 交通用具（自動車など）使用者片道の使用距離に応じて2,000円（2km以上5km未満）から最高31,600円（60km以上）支給 	同	—	7,762 千円	176,400 円
管理職手当	<ul style="list-style-type: none"> 参事…………… 43,000円 課長級…………… 39,000円 課長補佐級、幼稚園園長…………… 29,000円 	—	—	6,586 千円	411,600 円

5 特別職の報酬等の状況（令和7年4月1日現在）

区 分			給 料 月 額 等		
給料	村 長 副 長 教 育	長 長 長	680,000 円	(参考) 類似団体における最高/最低額	
			570,000 円	814,000 円 / 457,500 円	
			500,000 円	651,000 円 / 440,000 円	
報酬	議 議 副 議	長 長 員	245,000 円	360,000 円 / 171,000 円	
			195,000 円	320,000 円 / 142,000 円	
			185,000 円	300,000 円 / 121,000 円	
期末手当	市区町村長 副市区町村長		(令和6年度支給割合) 3.45月分		
	議 議 副 議	長 長 員	(令和6年度支給割合) 3.45月分		
退職手当	村 長 副 長 教 育	長 長 長	(算定方式)	(1期の手当額)	(支給時期)
			$680,000円 \times 520 / 100 \times 勤続年数$	14,144,000 円	任期满了時
			$570,000円 \times 330 / 100 \times 勤続年数$	7,524,000 円	任期满了時
	$500,000円 \times 240 / 100 \times 勤続年数$	4,800,000 円	任期满了時		
	備 考				

(注) 1 退職手当の「1期の手当額」は、4月1日現在の給料月額及び支給率に基づき、1期（4年＝48月）勤めた場合における退職手当の見込額である。

6 職員数の状況

(1) 部門別職員数の状況と主な増減理由

(各年4月1日現在)

部 門	区 分	職 員 数		対前年 増減数	主な増減理由	
		令和6年	令和7年			
普 通 会 計 部 門	一 般 行 政 部 門	議 会	1	1	0	採用による
		総 務	14	16	2	
		税 務	2	2	0	
		民 生	3	3	0	異動による
		衛 生	6	6	0	
農林水産		4	3	▲1		
商 工		2	2	0	異動による	
土 木	2	3	1			
	計	34	36	2	<参考> 人口1万当たり職員数 306.38人 (類似団体の人口1万当たりの職員数 227.58人)	
	教育部門	12	12	0	採用による	
	消防部門	0	0	0		
	小 計	46	48	2	<参考> 人口1万当たり職員数 408.51人 (類似団体の人口1万当たりの職員数 265.35人)	
公 営 企 業 等	病 院 下 水 道 そ の 他	3	2	▲1	退職による	
		0	0	0		
		2	2	0		
	小 計	5	4	▲1		
合 計		51 [91]	52 [91]	1 [0]	<参考> 人口1万当たり職員数 442.55人	

(注) 1 職員数は一般職に属する職員数である。
2 []内は、条例定数の合計である。

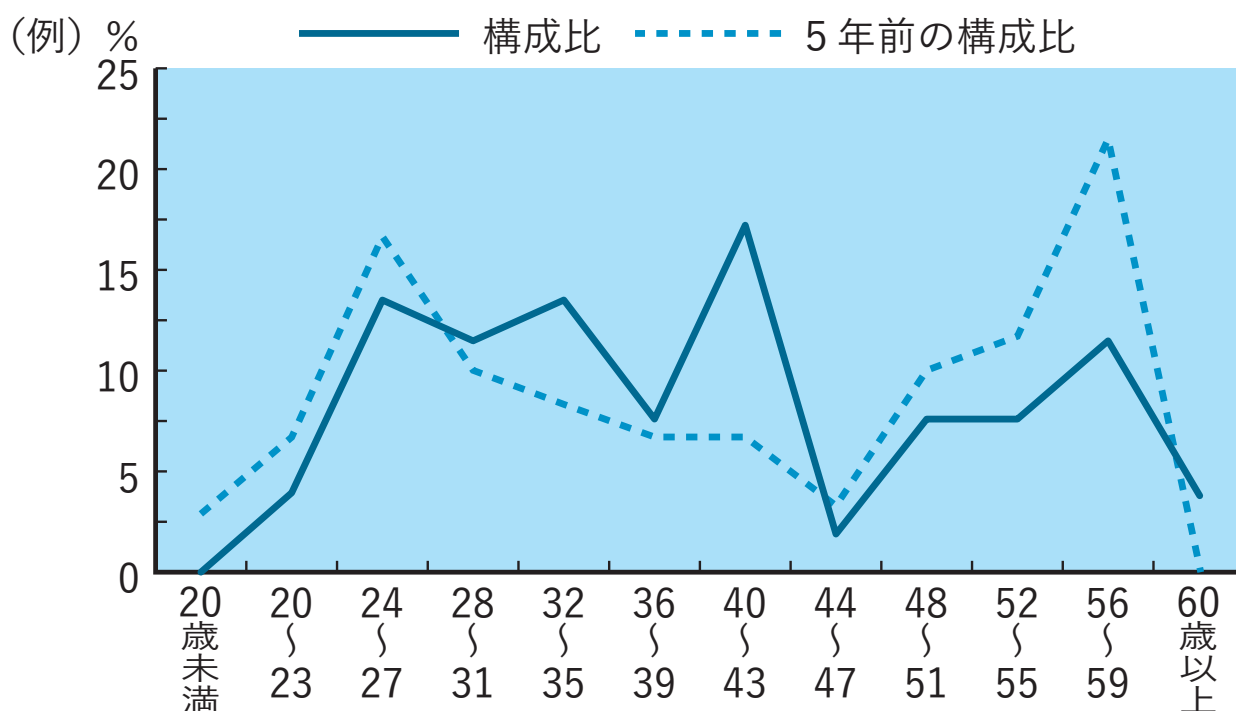

(2) 年齢別職員構成の状況 (令和7年4月1日現在)

区分	20歳未満	20歳～23歳	24歳～27歳	28歳～31歳	32歳～35歳	36歳～39歳	40歳～43歳	44歳～47歳	48歳～51歳	52歳～55歳	56歳～59歳	60歳以上	計
職員数	0人	2人	7人	6人	7人	4人	9人	1人	4人	4人	6人	2人	52人

(3) 職員数の推移

(単位：人・%)

部門別	年度	令和2年	令和3年	令和4年	令和5年	令和6年	令和7年	過去5年間の増減数
一般行政		41	42	39	36	34	36	▲5 (▲12.2%)
教育		12	13	11	11	12	12	—
普通会計計		53	55	50	47	46	48	▲5 (▲9.3%)
公営企業等計		7	6	6	5	5	2	▲2 (▲42.9%)
総合計		60	61	56	52	51	52	▲8 (▲13.3%)

(注) 1 各年における定員管理調査において報告した部門別職員数。

役場からのお知らせ

令和8年5月1日付で職員採用が行われました

新規採用職員の配属は以下の通りになります。

◆主査

企画観光課

元井 靖子（教育委員会事務局出向会計年度任用職員）

◆主事補

住民課

井戸本 省吾

◆看護師

健康福祉課

堀内 智未



※（ ）内は旧所属部署及び役職

お知らせ



新規採用職員紹介



企画観光課 元井 靖子（もとい やすこ）

この度、企画観光課に配属となりました元井靖子です。再びこの職場で勤務できることに感謝し、身の引き締まる思いです。これまでの経験に甘えることなく、初心を忘れずに、誠実に業務に取り組んでまいります。



住民課 井戸本 省吾（いどもと しょうご）

5月から天川村役場で働くことになりました、井戸本省吾です。これから住民課の窓口で顔を合わせる機会も多いと思います。少しでも早く住民の方に頼っていただけるような職員になれるように取り組んでいきますので、これからよろしくお願ひします。



健康福祉課 堀内 智未（ほりうち さとみ）

5月1日より天川村国保診療所に看護師として配属されました、堀内智未と申します。天川村の豊かな自然と穏やかな雰囲気にも恵まれながら働けることを嬉しく思います。至らない点も多いかと思いますが、誠心誠意業務に取り組んで参ります。どうぞよろしくお願ひいたします。

地域おこし協力隊だより

地域おこし協力隊3年目となりました、前田裕太です。

これまでの2年間、洞川温泉ビジターセンター「てん」での販売やサイダーの配達を通して、多くの村の皆さまと関わらせていただきました。日々の活動の中で温かい声をかけていただくことも多く、皆さまに支えていただきながら充実した毎日を過ごしています。地域の方々とのつながりの大切さを実感し、天川村で活動できていることに感謝しています。

また、子どもたちにサッカーを教える機会にも恵まれ、一緒に身体を動かしながら成長できることを嬉しく感じています。5月13日からはサッカー教室も始まり、サッカーを通して、楽しさだけでなく、挑戦することや仲間と協力することの大切さも伝えていきたいと思っています。子どもたちが笑顔で取り組む姿に、私自身も元気をもらっています。

地域おこし協力隊としての活動も最後の1年となりますが、これまでお世話になった皆さまへの感謝の気持ちを忘れず、少しでも地域の力になれるよう精一杯頑張っていきます。今後ともどうぞよろしく願いいたします。



第11回 「Kobo Trail 2026 ～弘法大師の道～」

5月17日（日）、「Kobo Trail 2026 ～弘法大師の道～」が開催されました。

吉野山金峯山寺から89名が午前6時にスタート（K to K）、洞川エコミュージアムセンターから80名が午前8時にスタートし（D to K）、ゴールの高野山金剛峯寺を目指しました。天候が良く気温が高い中でのレースとなりましたが、あわせて126名の方が完走されました。

■レース概要

1. コース 【K to K】 吉野山金峯山寺～高野山金剛峯寺 距離55.7km、累積標高差3,770m
【D to K】 天川村洞川 ～高野山金剛峯寺 距離43.2km、累積標高差2,263m
2. ゲスト コースディレクター 横山 峰弘氏（プロトレイルランナー）
K to K ゲストランナー 鏑木 毅氏（プロトレイルランナー）
D to K ゲストランナー 吉住 友里氏（プロマウンテンランナー）

■出走者：計169名（内訳は下表のとおり）

<出走者内訳>

	男性	女性	計
【K to K】	71名	18名	89名
【D to K】	49名	31名	80名
計	120名	49名	169名

<参加者年齢>

	最年長	最年少	平均
男性	76歳	20歳	53.5歳
女性	68歳	30歳	54.8歳

■完走者：計126名（男性：94名 女性：32名 完走率：74.6% 男性：78.3% 女性：65.3%）

【K to K】 65名（男性：56名 女性：9名）（完走率：73.0% 男性：78.9% 女性50.0%）
レースタイム1位 男性 8時間09分 女性 9時間09分

【D to K】 61名（男性：38名 女性：23名）（完走率：76.3% 男性：77.6% 女性74.2%）
レースタイム1位 男性 7時間08分 女性 8時間04分



車谷村長とゲストランナー吉住友里氏



蔵王堂（吉野山）スタート地点



開 会 式

老人クラブ連合会主催春のグラウンドゴルフ大会

5月12日(火)に天川村老人クラブ連合会主催の春のグラウンドゴルフ大会が天川村健民グラウンドにて開催されました。

当日は天候にも恵まれ、53名の参加者により熱戦が繰り広げられました。

大会では7本のホールインワンが飛び出し、ラウンドの様々な場所から拍手や笑い声が飛び交い無事に終了することができました。

表彰式では紫光老人クラブの霜村聖さんと坪内老人クラブの西岡良博さんが42打の同スコアを出されましたが、年上の霜村聖さんが優勝、準優勝に西岡良博さんが選ばれました、入賞された方々には豪華商品が送られました。

優勝	霜 村 聖	紫光老人クラブ
準優勝	西 岡 良 博	坪内老人クラブ
3位	平 美千代	五郷老人クラブ
4位	平 上 ヤス子	五郷老人クラブ
5位	森 本 靖 順	坪内老人クラブ



西村禮汰さん・伊藤仁さんが優勝

第67回吉野郡民体育大会剣道部門！

5月10日(日)吉野郡民体育大会剣道部門が大淀中学校で行われ、天川村からは5名の児童・生徒の皆さんが出場しました。8年生は個人戦のみ、2・3年生は4年生以下の部、5年生は5・6年生の部の個人戦、切り返しの部、木刀による剣道基本稽古法に出場しました。子ども達は出場したいずれの種目においても目の前の相手と真剣に向き合っており「勝ちたい・負けたくない」という意気込みを大いに表現しておりました。そのような状況の中、中学生男子の部個人戦で伊藤仁さんが、3・4年生の木刀による剣道基本稽古法で西村禮汰さんがそれぞれ1位に輝きました。

勝ちが決まった瞬間は冷静に振る舞っていましたが、賞状やメダルを受け取る際は、嬉しそうな様子を見せておりました。

来年度も吉野郡民体育大会剣道部門は行われる予定となっております。

本村から選手が出場する事になった際には、引き続きの応援を宜しくお願い致します。



天川小中学校だより

新緑がまぶしい季節となりました。令和8年度がスタートしてから2ヶ月が過ぎ、天気の良い日には、運動場で元気に遊ぶ子どもたちの姿が見られます。それぞれの学級で、「こんな学級になりたい」という目標を立て、その目標に向かって日々奮闘しています。ここで、地域の皆様に「学級目標」を紹介させていただきます。夢と希望をもって学校生活が送れますよう、ご支援・ご協力をよろしくお願いいたします。



1年生
みんななかよし
たのしいいちねんせい



4年生
For you ~元気な4年生~

7年生

- ・挑戦、諦めない心と、感謝の完食
- ・小さなことにも感謝
- ・自分から計画を持って勉強



2年生
おてんとうさま
~だれにも あたたかく
なににも ぜん力で~



5年生
ZEN力
~全力 善力 前力~



8年生

- ・Ready ~最上級生になるための準備をする1年に~
- ・互いを高め合える環境作り
- ・周りをよく見て、積極的に行動し、たくさんの人に愛される1年に
- ・個性と協調性のバランス



3年生
しあわせと
やさしさあふれる学級



6年生
一致団結
~信頼と絆を深めよう~

9年生

- ・『合格』ごうかく
ゴールを目指して
可能性は無限大
苦しいときも前を向こう!



4月のごみ収集状況	燃焼	27.76トン	前月比: 103.53%	前年同月比: 96.64%	不燃	1.33トン	前月比: 129.13%	前年同月比: 87.86%
	資源	4.13トン	前月比: 113.46%	前年同月比: 93.65%	粗大	2.45トン	前月比: 204.17%	前年同月比: 62.18%

村のうごき 人口 1,157人 (-5) 男 557人 (-5) 女 600人 (±0) 世帯数 623戸 (-1) 令和8年4月末日現在 () 内は前月との比較